No 8775 Shanghai Saturday January 5 1929. THE EASTERN TIMES Published every morning including Sundays

時報

中華民國十八年
一月五日 星期六
舊歷戊辰年十一月廿五日
今天二張售大洋三分
第八千七百七十五號

定報價目 本國及日本一個月一元 三個月二元九角 六個月五元七角 九個月八元[illegible]角 全年十一元 南洋歐美一個月二元 三個月五元八角 六個月十一元四角 九個月十[illegible]元八角 全年念二元 郵費先繳[illegible]九五折[illegible]

廣告刊例 「封面及評前」二行起碼每日每行一元四角「論電時評」用英方寸每次一元五角地位須於三天前預定「新聞欄內」每日行四角五分「普通地位」三十字起碼每日每一分二厘「彩色廣告」加一色手續費十元二角四十元[illegible]九十元四色[illegible]百六十元地位格色[illegible]預向本館廣告部接洽

本館總館部設於上海浙江路二十五號（小花園南首）電話中央六一二〇四 營業部設於山東路A字六號 電話中央六一二〇一 電報掛號二五一四 ▲中華郵政特准掛號立[illegible]認爲新聞紙類

華東法政大學招考 男 女 生

本校於十八年春季招收大學部法律科一二年級及政治經濟科一年級、專門部法律科一二年級插班生、定於一月二十號（即陰曆十二月初十日）在本校考試、函索招生章程須附郵票一分、校址上海西門方斜路一百三十二號（愛文義路南首）
董事長方振武 正校長馬相伯 副校長郭衛

上海永安公司

冬季大減價廿一天

由夏曆十一月廿二日起

新新公司

三週紀念大減價廿一天

由夏歷十 月廿 日起

知我者鑒 來信悉 請示地址 李啓

有正書局大廉價

本局自一月四號起大廉價一個月所有書畫碑帖新年用品中堂對聯屏條一律六折外埠函購原班回件

▲附設廉價部各貨減售一折至五折不等

上海望平街有正書局啓

張氏父子美術展覽會

張守彝氏（水墨[illegible]山）張辰伯氏（西畫雕塑）地點西門林蔭路[illegible]日期 自陽歷一月六號至十九號每日上午九時至下午[illegible]時止 公開展覽歡迎評議 [illegible]

英商 太古車糖公司廣告

太極商標

敬啓者本廠自車開後所有出品其體質之精美及顏色之鮮明與前無異大約一月十五號左右即有大宗車糖到申近又新出一種金黃色糖膠爲本廠所特製色澤光潤完全蔗製毫無雜質在內不獨淸甜可口更能有益衛生也又有糖粉沙糖製羔餅尤爲特色如蒙光顧請向本行賬房接洽爲荷此佈

THE CHINA CRITIC

中國評論週報

第一卷 第二期 一月三日出版

評論 ▲恭賀新禧 ▲[illegible] ▲[illegible] ▲私有財產 ▲編遣會議 ▲[illegible] ▲[illegible] ▲強[illegible]公使[illegible]
社論 ▲國民政府十七年之回顧 ▲北平清華大學
專著 ▲美國大選之[illegible] ▲[illegible] ▲日本果能[illegible]中國之[illegible]乎……方樂天 ▲關稅自主與國民[illegible]建設……李[illegible]
▲一週大事記 ▲中外論評 ▲新書介紹

◀定價▶ 每冊小洋二角 全年七元 半年四元 三個月二元

(一)上海卡[illegible]路九十五號中國評論週報社 (二)[illegible]新月書店 (三)[illegible] 商務印書館 (四)大馬路[illegible] 外埠各大書局 [illegible]

猛 虎 標

福 壽

修福修壽（方）

我所謂修福修壽、並非屬諸迷信者、蓋人生無病便是福、惟有福而無病者、永享永年、永安堂之四大名藥、爲衛生家無病防病、有病治病所必備、今錄其主治內外百病效能於後、以供參考、

虎標八卦丹主治 嵐瘴痧症 寒熱交作 時行疫毒 跌打刀傷 感冒風寒 傷寒昏倒 猝然昏中 手足腫痛 頭痛眩暈 中風中痰 霍亂吐瀉 無名腫毒 胸膈飽滯 一切咳嗽 心氣腹痛 遠年腳疤

虎標淸快水主治 胸膈飽悶 發熱頭痛 風火牙痛 紅白痢疾 嘔吐逆氣 大便閉結 食積不化 實熱目痛 風熱喉痛 中風肚痛 膀胱疝氣 腸風下血

虎標萬金油 （內治）中風中痰 霍亂吐瀉 心氣腹痛 絞腸痧痛 頭痛昏眩 流行瘟疫 四時感冒 噎膈反胃 消暑除煩 止咳化痰 及雜症 （外治）神經骨痛 疥瘡痔瘡 腰骨腳痛 瘰癧核痛 手足腫痛 蛇蟄狗咬 無名腫毒 跌打刀傷 皮膚破傷 蚊咬蟲毒 及牙痛 及耳痛

虎標頭痛粉 專治一切頭痛

總發行上海虎標永安堂 南市四川路八十九號 電話(北)二七三六 代理 新開河林大森 各大商店藥房及煙紙店均有出售

編遣會今日正式會議
昨日開預備會

電訊

◎編遣會定五日晨九時在國府開正式會議、一(南京四日電)

◎編遣會議四日午在軍政部開預備會、整理各項提案、(南京四日下午一時電)

◎關於編遣會議事、各要人談話如下、戴傳賢云、此次編遣會議、集各軍事領袖及黨國要人於一堂、意見均能一致、大約數日即可竣事、李宗仁云、本人此次來京、當有數日停留、白總指揮因要事在北方、如蔣總司令電促時、彼當即時來京出席編遣會議、朱培德云、此次會議、議案不甚多、且此事各軍事領袖均認爲一致、大約十四日前可完竣、以後工作、即在實行議決案、閻錫山二日語人云、此次會議、就是對內以軍政時期已過、到了訓政時期、不要再用兵了、急圖建設、應即將多數軍隊裁汰、節省國家財力、移作建設的用途、對外以表示我國軍隊、能隨時調用收束、能將國家的財力、在訓政時期、供建設之用、以增加國際信任、並云新年假期中赴蘇常參觀各大實業工廠、五日編遣會議必定趕回出席、(南京四日電)

◎國軍編遣會議籌備會議、四日下午四時又召開第九次會議、到何應欽•劉汝賢•葛敬恩•張華•賀國光•吳思豫等十餘人、審查各提案、並討論五日晨九時在國府會議廳開第一次正式會議之應備事項、(南京四日電)

◎李濟深二日由粵乘大德輪起行、約四日下午可到滬、如無延誤、五日晨早車可抵京、出席第一次編遣會議、國府及參謀本部、均已派員迎候、(南京四日電)

◎編遣會議定明日開會、本日午後二時、先在總司令部內將主席邸開預備會議、出席者有蔣介石•閻錫山•馮玉祥•李宗仁•王寵惠•何應欽•朱培德•胡漢民•戴季陶等、就各委員提案交換意見、席上蔣介石提議由財部發行裁兵公債二千萬元、以充裁兵費、無異議通過、將於正式會議提出、(南京四日晚電)

◎全國編遣會議從明日起開正式會議、提出議案、已達數十通之多、其中最重要者爲下列六案、㈠創設常備軍制度、全國兵額定爲五十師乃至六十師、㈡充實統一陸海空軍、樹立航空策、㈢軍費限於國庫收入六成以內、民國十八年度、定爲一億二十萬內外、各種軍費、由中央核發、㈣各軍編制、以師爲單位、以北平軍事領袖會議所製之裁兵案爲基礎進行討論、㈤編遣後之剩餘兵、用於鐵路道路等之工事、荒地開墾、及其他農業、實行兵工政策、㈥劃分衛戍區、以肅清土匪爲目的、劃全國爲五衛戍區、即平津武漢洛鄭兩廣燕滬衛戍司令、平津爲閻錫山•武漢李宗仁•洛鄭馮玉祥•兩廣李濟深、燕滬何應欽•衛戍司令任命後、各集團軍總司令之職、即行取消、會議於明日上午九時開會、已設總務部編組部遣置部經理部、各方面對會議頗樂觀、必能達到最初召集之目的、爲中國新軍隊開一新紀元、(南京四日電)

◎戴季陶云、衛戍部因各種法規尚未經製定、一時尚難成立、至部長人選、如何應欽能就任、極佳、(南京四日電)

新增關稅用途
建設經費與整理內外債

◎四日上午十時、國府第十四次國務會議、出席委員蔣中正•李宗仁•陳果夫•馮玉祥•王寵惠•孫科•胡漢民•戴傳賢、主席蔣中正、㈠外交委員

會提請每年由關稅新收項下撥出五百萬元作爲整理內外債之用案、決議通過、㈡本府文官長古應芬簽呈、請將新增關稅全部或三分之二作爲建設經費案、決議交行政院、㈢財政部宋部長呈送民國十八年賑災公債條例、暨還本付息表、請鑒核公布施行案、決議通過、㈣決議交文官處編輯國民政府年鑑、限本年六月底以前編就、㈤決議派湖北省政府委員孫繩暫代理湖北民政廳廳長、㈥決議廣東民政廳廳長一職、在李廳長未到任以前、派委員許崇清暫代、仍促李廳長早日到任、㈦決議首都建設委員會組織條例修正通過、㈧決議導淮委員會組織條例通過、（南京四日下午一時電）◎國府通令嚴緝張敬堯、（南京四日下午二時電）

奉代表王樹常到京

◎奉代表王樹常來京、蔣介石今日在總部歡宴、（南京四日下午一時電）◎張學良代表王樹常率隨從十餘人、二日到京、寓安樂酒店、（南京四日電）

閻李戴同時就職

◎閻錫山定五日下午三時在國府就蒙藏委員會委員長職、李宗仁同時就軍事參議院長職、趙戴文就內政部長職、（南京四日電）

沿寧杭公路長途電話
蘇省府決撥款敷設

◎蘇省府四日第一七五次會議、討論事項、㈠改設江蘇省水利局及附屬機關案、推張壽鏞・陳和銑・繆斌・審查、㈡建設廳呈請敷設沿寧杭公路長途電話直達幹線、需用工料費五萬七千餘元、決議照撥、㈢令財政廳照撥各縣黨員代表大會開會初選經費共一萬二千餘元、㈣薦任瞿鴻疇爲土地整理委員會登記科長、蘇以昭爲技正兼測丈隊總隊長、㈤先墊發省內各剿匪司令部剿匪經費一萬元、㈥令財廳撥省內農作製造所流動資金二萬元、㈦十七年度預算草案交各廳處會簽註、（南京四日下午一時電）

電務員改良待遇

◎交部關於改良電務技術員報務員洋務員技工員待遇章程、共三百餘條、已於一日公布施行、（南京四日電）

周震麟赴奉訪友

◎北平政分會訊、四日接周震麟王用賓三日晚抵奉電、周王赴奉、因與張學良楊宇霆私交、新年乘便訪友、並無任務、（北平四日下午六時電）◎張學良復張繼商震楊杰等電、效忠黨國、夙具決心、附驥公後、至祈指導、承獎慚感等語、（北平四日下午六時電）

白委平奉路局長

◎白崇禧派何家駒爲平奉路局長、（北平四日下午八時電）

平銀團請整理鹽餘債

◎北平銀團四日在銀公會開會、討論整理鹽餘債款辦法、決電財部、內容分借款債券兩種、請依據債券條例及借款契約分別整理、（北平四日下午八時電）

陵案青島人證解平

◎商震接青島來電、陵案人證已解平、俟到後即審、（北平四日下午六時電）

水案將再談判

◎外息、日領允一二日內到交涉署議水案、兩方尚未謝絕交涉端倪、（濟南四日電）

廈日領覆籍民禁煙期

◎日領覆交涉署、籍民禁煙、允分期辦理、至四月底禁絕、（廈門四日下午九時電）

黃埔入伍生部結束

◎黃埔軍校入伍生部定七日升學、以後停止招生、該部即結束、（香港四日下午九時電）

粵省建委會取消

◎建設委員會一日奉明令取銷、限十日結束完竣、委員梁澈溟陸興祺改任政分會顧問、（香港四日下午九時電）

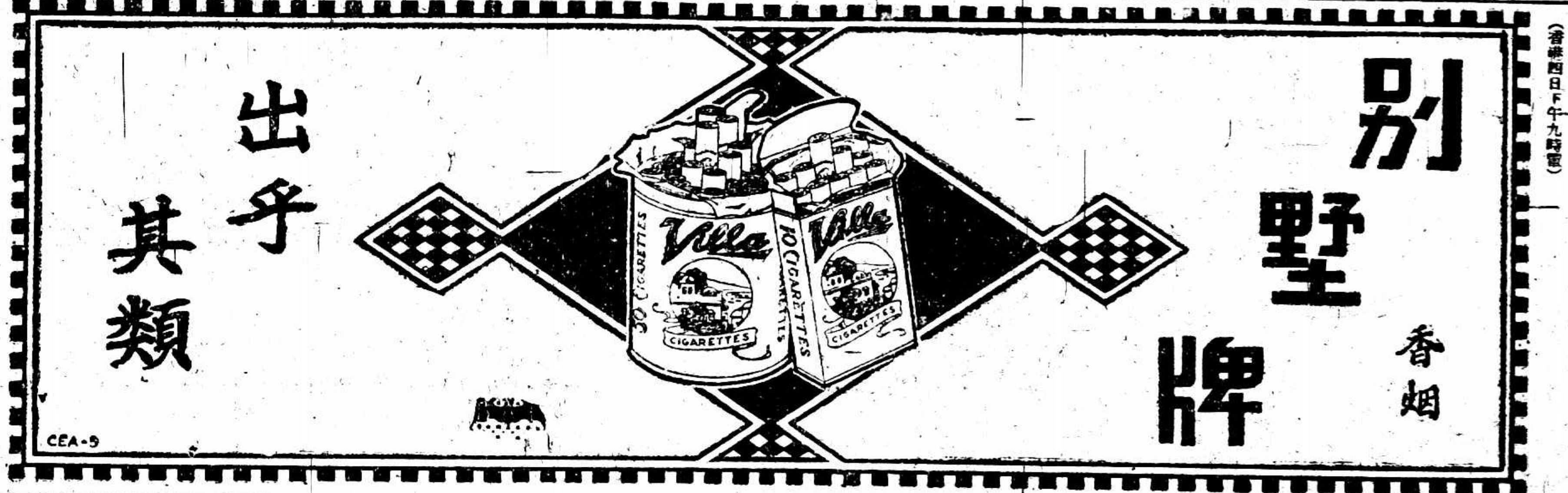

粵改期慶祝飛行成功

◎航空界慶祝飛行成功會、決改十二日舉行、（香港四日下午九時電）◎廣州珠江兩飛機、三日正午赴肇慶、下午四時許返省、十一師長余漢謀、乘廣州號來省、（香港四日下午九時電）◎航空會擬向美定購林白克商用飛機爲粵滬遞郵用、（香港四日下午九時電）

鼓嶼白晝鉅劫案

◎四日下午三時、盜匪五人、入鼓嶼龍坑井許經權宅、劫去約值十二萬、內現金五千、餘均珠寶、盜匪攜贓逃逸、無獲、（廈門四日下午十一時電）

各方彙聞

◎迎櫬專員林森・吳鐵城・鄭洪年等、九日宴張繼・商震・白崇禧・何其鞏等、討論迎櫬經費、（北平四日下午十時電）◎劉峙三日召集全師教育會議、討論內部教育、劉並擬設平民學校、實行軍隊民衆化、（徐州四日下午十時電）◎法遠東艦隊司令及新駐日法使、定七日抵廈、交涉署預備歡迎、（廈門四日下午九時電）◎馬君武四日由滬抵港、定五日返梧、（香港四日下午九時電）◎范石生二日派曾日唯部接防汝城、（香港四日下午九時電）◎陳慶雲將調任虎門要塞司令、所遺長洲要塞司令、以姚觀順繼任、（香港四日下午九時電）◎青州都統吳延年與警隊長劉振標積不相能、近因劉聯絡黃鳳岐、增加勢力、乃連合朱泮藻與之對抗、（濟南四日下午五時電）◎平津銀行團協助北洋保商六十萬元、充分兌現、風潮全平、（北平四日下午八時電）

北平公債市況

◎四日公債市、九六開盤收盤二六二五、鹽餘六八、七長七五九五、春節五一九、成交六十萬、（北平四日下午十時電）

要聞

東三省實行易幟
擬劃分邊防七區

奉天通信、東三省改懸青天白日旗一節、一再延遲、至今(廿九)日始見實行、最近有元旦易幟之議、張學良於前日與張作相翟文選等開重要會議、張謂易幟爲刻不容緩之舉、與其於十八年元旦實行、不如提早於元旦前辦理、所以表示南北於十七年中業已統一也、各要人均表同意、張學良遂於午後二時、赴省議會、述明易幟理由、並令該會自動解散、於年前辦理清楚、全體議員贊成、張回署、即令秘書廳、於二十八日向各機關拍發廿九日易幟命令、故今晨起、三省各地、滿佈青天白日滿地紅旗、五色旗從此消滅矣、近日各報載稱、東北劃分七個軍區、以駐紮奉派軍隊、實係擬劃分邊防區之說、張學良援就職東北邊防司令後、將邊疆劃爲七個區域、楊宇霆爲第一區長、駐奉天、轄遼瀋・東邊・洮昌・三道之邊防事宜、第二區長湯玉麟、駐承德、轄熱河邊防事宜、第三區長張作相、駐吉林、轄延吉・依蘭・吉長三邊防事宜、第四區長褚玉璞、駐哈爾濱、轄濱江附近之邊防事宜、第五區長萬福麟、駐齊齊哈爾、轄呼倫貝爾・龍江之邊防事宜、第六區長汲金純、駐黑河、轄黑河之邊防事宜、第七區長鄒作華、駐興安嶺、轄該地之邊防事宜、俟邊防軍司令部正式成立後、此項邊防區即可發表云、

新稅率與日本對滿貿易
東報認爲有重大影響

世界新聞社云、據東報載、國府定於二月一日起、實行新關稅率、要求東三省適用、查現依特殊條件關係、經由大連之貨物尚未實行附加稅、新關稅率如實行於大連・營口・牛莊・安東・旅順等埠、於日本對滿貿易將有重大影響、即對於現在滿洲之輸入貨物、由旅大運向東三省各地時、僅征收從價關稅五釐、附加稅二釐五未課、最近決定之新關稅率係合計從來之正稅及附加稅、作爲正稅率、僅此、對於輸入貨物之稅率、亦將加重、據南滿路社調查、昭和二年底(即前年)大連・營口・牛莊三埠之輸移入總額、爲二萬三千八百〇五萬二千元、其中華貨及由中國各埠移入者六千八百六十二萬四千元、外貨一萬六千九百四十二萬七千元、其中由日本輸入者共九千八百八十九萬九千元、主要品目如下、又除本國易貿易商外、其受直接打擊者、爲南滿路社、從來比較煤炭・大豆・豆粕等之輸出、綿織物雜貨等之輸入貨物較少、今輸入稅增加、更影響銷售、運費收入勢不免減少、輸移入主要品目列表如下、

（單位千元）

品名	金額	品名	金額
綿織物	三三、〇〇二	藥品藥材	二、七〇二
綿織絲	二、五二一	鐵及鋼	四、八七二
棉花	三、二八〇	其他金屬	二、九〇二
衣服附屬品	二、三五六	金物	一、三一九
食料品	一、九二四	機械器具	四、七七一
酒類	一、六七四	麥粉	一、二五四
果物	一、三二四	電氣材料	二、六五三
砂糖	一、九五七	皮革類	一、〇三六
水產物	一、四一三	紙類	二、八三三
車輛類	三、五六二	麻袋	四、〇四六
木材及竹	一、〇七一	其他雜品	五、五〇〇

痰咳
痰阻而咳喘 肺傷而致命
呼吸香膠
肺管積痰・呼吸被阻・哮喘咳嗆・延久必傷肺而致命・未盡天年・竟爲所誤・殊屬不值・然平日多痰多咳多哮喘者・誠能以此・按日含化數片・不出三日・藥力一到・積痰盡化爲水・從大便排洩而出・既不討人厭惡傳染肺病之嫌・且身體從此日益壯健・以享百歲高壽・
▲定價每盒二元每打廿元
上海四馬路 五洲大藥房發行
各埠分店及各大藥房均有批售

東三省鐵路現狀
現有十六條
南滿路竭力經營

東三省現有鐵路、計達十六條、此中最重要之幹線、當首推平奉、中東、南滿、三鐵路、蓋平奉路直達北平、爲東三省與國內聯絡之大動脈、中東則北聯俄屬西伯利亞鐵路、實居歐亞聯絡之樞紐、南滿則縱斷奉吉兩省、又有冬季不凍之大連良港爲之出口、吞吐操縱各國貨物、獨握南滿利權、又有安奉・吉長・四洮・諸支線、以與朝鮮之新義州相接、軍事上得莫大之贊助、故日人視南滿鐵路如命、而併稱平奉・中東・南滿・三路爲「滿洲之三大動脈、」以是近年來日人有「滿蒙鐵道網」之計劃、現時強行要求吉敦路延長、（吉會路）、是其進行之第一著也、三省人民所以誓死力爭者、豈無故哉、且滿公鐵司本於帝國主義侵略之本義、時時進行其鐵路政策、現已擅將南滿全路、全部擴充內雙軌、目下已修工至四平街、約至來春、即可竣工、此外更大修支線、如金福路（由金州至貔子窩、）營口路（由大石橋至營口、）煙台路（由煙臺至炭坑、）安奉路（由蘇家屯至安東、）奉撫路（由奉天至撫順、）以達到四通八達目的、而期壓倒國有各鐵路、國路各當局如不早謀發達、恐難免日益銷沉寂寞矣、玆有大連日方某機關調查之東三省鐵路現狀頗詳、特譯之如下、以告國人、

中東鐵路 本局所在地・哈爾濱、性質・中俄合辦起工、光緒二十三年二月、竣工、光緒二十七年一月、軌寬、五呎、區間、哈爾濱、寬城子、(長春)扎賚諾爾炭坑、哩數・本線・九二四・七哩支線・一四八・二哩、

平奉鐵路 本局所在地、天津・性質、借款官辦、（英款）、起工、光緒二十三年、竣工、光緒三十三年、軌寬・四呎八吋五、區間・北平・奉天・溝幇子・營口、哩數・本線・五二一・九哩、支線・二〇二・二哩、

四洮鐵路 本局所在地・四平街、性質・借款官辦(日款)、起工・民國五年四月、竣工・民國十二年十一月、軌寬・四呎八吋五、區間・四平街・洮南・鄭家屯・通遼、哩數・本線・一八五・五哩、支線・七四・〇哩、

吉長鐵路 本局所在地・長春、性質・借款官辦、(日款)、起工・宣統元年、竣工・民國元年、軌寬・四呎八吋五、區間・長春・吉林、哩數・本線七七・九哩、

洮昂鐵路 本局所在地・洮南、性質・借款官辦、(日款、)起工・民國十四年三月、竣工・民國十五年七月、軌寬・四呎八吋五、區間・洮南・昂昂溪、哩數・本線・一四二・九哩、

奉海鐵路 本局所在地・奉天、性質・奉天民辦、起工・民國十四年七月、竣工・民國十六年九月、軌寬・四呎八吋五、區間・奉天・海龍、哩數・本線・一四五・七哩、

呼海鐵路 本局所在地・松浦、性質・官商合辦、起工・民國十五年七月、竣工・民國十六年十月、軌寬・四呎八吋五、區間・松浦・海倫、哩數・本線六九・六哩、

通裕鐵路 本局所在地・吉林、性質・中國商辦、起工・民國四年春季、竣工・民國五年六月、軌寬・四呎八吋五、區間・女兒河至大窰溝、哩數・本線十八哩、

穆稜鐵路 本局所在地・哈爾濱、性質・中俄合辦、起工・民國十三年、竣工・民國十四年三月、軌寬・五呎、區間・下城子・梨樹鎮、哩數・本線・三七哩、

鶴立崗鐵路 本局所在地・鶴立崗、性質・個人經營、起工・民國十五年春季、竣工・民國十五年冬末、軌寬・五呎、區間・蓮花泡・鶴立崗炭鑛、哩數・本線・三五哩、

溪城戲路 本局所在地・本溪湖、性質・中日合辦、起工・民國二年十月、竣工・民國三年二月、軌寬・二呎六吋、區間・本溪湖・牛心臺、哩數・本線・九哩、

開拓鐵路 本局所在地・開原、性質・中國商辦、起工・民國十四年春季、竣工・民國十五年五月、軌寬、一米、區間・開原・西豐、哩數・本線三九・七哩、

天圖鐵路 本局所在地・龍井村、性質・中日合辦、起工・民國十一年八月、竣工・民國十三年十月、軌寬・二呎六吋、區間・地坊・頭道溝、哩數・本線・六二・八哩、

齊昂鐵路 本局所在地・齊齊哈爾、性質・中國商辦、起工・宣統元年、竣工・宣統三年十月、軌寬・一米、區間・昂昂溪・齊齊哈爾、哩數・本線十八哩、

南滿鐵路 本局所在地・大連、性質・現時日本經營、起工・光緒三十三年五月、竣工・民國元年十一月、軌寬・四呎八吋五、區間・長春・大連・安東・蘇家屯、哩數・本線・四三八・五哩、支線・一六一・七哩、

金福鐵路 本局所在地・大連、性質・大連中日商辦、起工・民國十五年五月、竣工・民國十六年九月、軌寬・四呎八吋五、區間金州・城子疃・貔子窩、哩數・本線・六三・四里（戊辰社）

閩省市政統捐撤銷
市民反對爲捐率過重
省府以緩辦爲撤捐表示

福州通信、閩垣退屋築路風潮、纔經結束、又有反對市政府捐風潮繼之發生、較前尤爲劇烈、先是省政府委員會據建設廳許顯時之提案、於十一月六日十三次省委會常會議決、定於十八年一月開辦市政統捐、以充全市改造馬路經費、其捐率則商店以繁盛僻靜區域及營業狀況爲標準、分爲五等、甲等每戶月捐九元、乙等每戶六元五角、丙等每戶四元、丁等每戶二元、戊等每戶一元或五角、住戶以租金之多少或房產之價值分爲四等、甲等每戶月捐一元二角、乙等每戶月捐一元、丙等每戶月捐七角、丁等每戶月捐四角、並經議決於章程內載明於征收市政統捐時、將從前市公安局所征警捐補助費清道捐路燈捐市工務局所收馬路補助費等項豁免、此項捐務、即由財廳辦理、經財政廳長徐桴委該廳秘書鄭重爲局長、在石井巷兩廣會館設局辦理、乃該局所發佈告、則謂此項捐率、係按照所住之店房租金爲標準、住宅徵收百分之七、商店徵收百分之十五、繁盛區域之店舖應徵收百分之二十五、應納捐款、業主三成、租戶七成、並特製調查表頒發各戶、務於接受調查表三日內將表填明、通知業主、帶同租約租摺並登記費大洋二角、送交該管區署內暫設登記處驗明發還、如係自置房屋、當由局派員按照時價估定云云、此佈告發表後、市民即羣起反對、其反對之理由有二、第一捐率太重、此項統捐依其捐率預算、每月可徵收至三十萬元左右、福州人口、實計不過廿七萬左右、平均每人每月擔負在一元以上、實屬太重、第二手續繁苛、市民中之有產階級、尤恐以繳呈租約租摺之故、而生出種種捐負、故該局於十二月二十日開始辦公、市民即極端反對、連日均由各商事團體及市民臨時租合之市政討論會開會討論、決定一致反對、廿五日有市民代表謁見財政廳長徐桴、及省府秘書長鄭寶菁、申述撤銷市政統捐之請求、徐鄭均允俟廿八日省委會提出覆議、總期適合輿情、廿六廿七兩日市民對此事尤有熱烈表示、市上發現反對統捐之印刷物圖畫甚多、廿八日省委會出席各委均認此事有充分考慮之必要、議決由財建兩廳長召集商會詳慎妥擬辦法、呈會核議、在未經議有辦法以前、暫緩進行、但市民方面以省府議決案不澈底、仍有反對表示、廿九日下午、徐桴許顯時兩廳長偕省防司令林忠、市公安局長鄭誠榮、到總商會開會討論、市民代表多列席、討論至夜間七時、始經各長官負責表示、謂市政統捐一事、現已不再開徵、但官廳方面祇能以緩辦兩字爲結束、不能再用明文宣佈撤銷、衆認爲滿意、即散會、由各商事團體自行宣佈統捐業已撤銷云云、一場風波於以結束、

贛商請減輕消費稅則

由反對退而請改訂稅則

棉紗等稅則減折未妥洽

南昌通信、贛省各業商民、對於財政部江西特派員公署徵收消費稅、力持反對態度、記者已有報告、截至現在、已由反對退步而爲請願改訂稅則、當推代表傅錦元等四人、於廿七日晉省晉謁消費稅局長成督生、成允將第一表應徵消費稅貨品、照九五折徵收、惟棉紗另爲提出、照七折再加九五折徵收、每件計抽大洋六元四八分、二三兩表照原定徵抽、但四代表以持棉紗只可照海關估本、每件估銀三兩計折徵大洋四元五角、其餘品亦須從輕改訂、成則堅請二三兩表、萬難改訂、第一表最低折扣、可照折徵收、但本局不能作主、須電請財政部批准、倘照九五折徵收、則可作主云云、四代表至此、乃回省報告大會、再聽解決、各業商民以消費稅問題、一日不解決、則營業即一日不得安寧、而棉紗交易所竟因此而停止營業、三十一日上午十時、假綢緞洋貨公會開會、議決由全體百餘人前往省商協整委會・南昌總商會・財政部特派員公署等處、舉行大請願、適正進膳、派金秘書長代見、商民方面舉金玉材・周子實・趙益齋・王肇基・史可鑒・詹美修・六人代表談話、要求㊀棉紗係平民日需品、徵稅最高限度、每件只能以四元五角計算、㊁一二兩表貨品、概須照七五折徵收、第三表因係奢侈品、商民等爲顧全國課起見、自願放棄不爭、照表納稅、㊂十八年以前到埠之貨、不能完稅、元日以後到埠之貨、另再定期起徵、金秘書長當即進內與商特派員磋商、旋出而答復、謂再由公署方面拍電召成長來省解決、將來自有完滿解決云、

皖財廳年關窘狀

財廳長留京未返

安慶通信、皖財廳長袁勵宸、就職伊始、即奉宋財部長電召赴京、迄今尚未回皖、歷陽年關、特遣秘書馮祖培回皖料理一切、惟省庫空虛、祇存數萬元、而各機關之索款者、絡繹不絕、迨至二十九日、始將各機關政費、各發三成、教育經費發三成三、其窘迫之狀、不言可喻、中央解款、按照規定、每月應解三十萬、皆經省府會議、皖省代收國稅、除抵撥外、每月祇有十萬元餘款撥解、聞袁前在京自告奮勇、擔任不誤解款、故接事伊始、財部方面、即連電催款、不但規定之數、不能減少、並聞尚有增加二十萬之說、有謂袁廳長鑒於皖省財政、不易措置、意態消極、不願回皖、將在京設法他調、一說袁爾籌皖省苗稅、與特派員包世傑、有連帶關係、此次係到京備質、能否即行回皖、尚未可必云、（一月二日）

三十七軍教導師

縮編就緒

安慶通信、陳調元所部三十七軍、奉令縮編、前方各師、業已編遣就緒、駐皖之教導師、及第二師第三團、砲兵第一第二兩團、現經師長范熙績回皖、着手縮編、中央編遣委員會、派委陳篤陞等四人監視辦理、連日范師長協同陳特派員等、赴集賢關南莊嶺各營房點驗、裁汰士兵六百餘名、編餘軍官四十餘名、刻已編編就緒、教導師更名四十六師一百三十八旅、委任陳象字爲旅長、陳惠章爲中校參謀、楊昌實爲少校副官、石庚生爲上尉副官、各團營長、亦均發表、計第一團團長劉玉林、一團一營營長陳培根、二營營長馬鐵阜、三營營長許國亭、二團團長王濟慶、一營營長李金聲、二營營長張禮、三營營長周葆華、所有編餘官佐、校官每名給資一百二十元、尉官六十元、裁汰士兵、每名發給十元五元不等、該官兵等原籍、大都皖北及魯豫等省、業派楚翔兵艦運送至浦口、轉平浦路沿途遣散、

國際記載

日民政黨將攻擊田中

本屆議會首提不信任案

四日東京電、民政黨決於本屆議會之劈頭提出政府不信任案、濱口總裁屆時擬親自出馬、當說明之任、（電通社）

四日東京電、政戰之幕、早已展開、民政黨專以質問爲主、以外交問題及財政計劃之二點爲攻擊武器、預算案或能徼倖通過、惟兩院委議案到底難望通過兩院、雖能以數票之差通過衆院、而決難通過於貴院、此時政府如何對付、頗堪注目、（電通社）

四日東京電、幣原前外相將於議會開會後、以對華問題攻擊田中首相、（電通社）

四日東京電、床次竹二郎夢想政權落於自己之手、依然保留行動之自由、對政府與黨、採不即不離之態度、在議會開會以前、恐不表明態度云、（電通社）

玻巴已簽協定書

二日華盛頓電、玻璃維亞與巴拉圭已簽定大美利堅大會所擬之協定書、（路透社）

阿政府與叛黨 進行談判

三日倫敦電、倫敦阿富汗使署接到開布爾來電、據稱政府與叛黨刻在進行談判、叛黨未提出條件、阿王已有種種讓步、及國人仇視王后蘇麗雅兩說、皆不確云、（路透社）

印度歸緝 阿富汗王族

三日德里電、阿富汗王族歐墨爾可汗前獲罪出奔、居於印度阿拉哈巴、曾有不私自出境之誓約、乃十二月二十日忽背誓逍、印度政府現已在西北邊界各處懸賞購緝其人、查阿富汗人之避居於印度者、現有一千二百人、皆受政府監視、（路透社）

南斯拉夫國 內閣准辭職

二日京電、南斯拉夫國塞爾維人與克羅特人迭起衝突、民主黨閣員主張對於現排斥國會之克羅特人和解釋嫌、但激烈派閣員即反對調和、因此混合內閣意見分裂、首相柯羅希查遂提出辭呈、今日南斯拉夫國王亞歷山大已准內閣辭職、（路透社）

國聯副秘書長 行將來華

艾文六略歷

世界新聞社日內瓦通信、國際聯盟副秘書長艾文六 Avenol 此行赴中國、將使國際聯盟與中國之關係環於密切、想我中國人士準備與之相周旋者、定欲默識其一生行事之大略也、艾文六洋文名爲「肯碩務吳來弈爾 Joseph Louis Marie Charles」其中茉莉爲女性、男子名字中雖有女性之字、西方習俗如此、不足異也、氏於一八七八年生於法國西部偏南之邁爾 Malle、富有政治經濟之專門學識、自一九〇五年起先在國內財政部任審計官、繼在英國任倫敦財政委員會之法國代表、同時兼事禁核協約國方面一切金融問題、又任法國國家經濟高等顧問委員會之委員、自一九二〇年至一九二三年、再爲國際聯盟財政委員會之委員、對於協助奧國財政改造問題、頗著功績、一九二三年升任今職、

美造新艦案

須俟參院辦理非戰公約後

三日華盛頓電、參議院海軍委員主席哈爾在參院聲稱、建築新巡艦五艘一事、與美國安危至有關係云、旋從外交委員會主席波拉之議、允俟凱洛格非戰公約案由參院辦理後、再進行巡艦建築案、（路透社）

救世軍行政會 將在英開會

一日倫敦電、救世軍高等行政會、將於一月八日在英倫開會、布資將軍之妹伊稿女士、即美國救世軍之領袖、屢欲因開會事與其兄晤談、但迄今未果、茲接其嫂來函、據稱布資將軍患病尚未復元、醫士恐其與聞外事、致生妨礙、故月前不許人入見、今日救世軍參謀長語人、謂布資將軍尚未知高等行政會定期召集事云、（路透社）

三日倫敦電、救世軍高等行政會准一月八日如期開會、現籌備已畢、出席者有六十四人、將考慮救世軍領袖問題、今日救世軍總部發出文告、謂醫士認布資將軍現已康健、不妨將開會事告知之、故其夫人與長女已約略進言、布資將軍了解此舉之重要、其言曰、余愛救世軍、余已盡余能力、他人對於救世軍之管轄、縱有意見、然求免令余難堪耳云、開會消息當然予布資將軍以甚大之驚愕、雖常狀依然、但夜眠頗不安寧、（路透社）

日本天災損失

風・雪・海嘯・

四日中死傷四十餘人—毀屋千餘棟—商船喜義丸險遭不測

四日東京電、一日以來日本裏部風雪爲災、富山縣死傷者已達二十餘人、新潟縣之死傷者亦達二十餘人、其他因海嘯致倒毀流失之家屋、亦達二百餘棟、山形縣掃雪夫慘死計次、石川縣漁夫失踪四人、鐵道雖已漸次恢復、惟市振親不知間之工事、頗爲困難、目下惟有徒步聯絡而已、商船公司瀰參威航路船喜義丸、甲板被數十丈之激浪所破壞、挂鐙亦被打去、一時頗瀕於危險云、

土國強迫人民 學習拉丁新字母

三日君士坦丁電、土國昨日呈奇可驚奇之景象、全國人民咸入學校、無論男女老幼、悉被強制召入課室、學習拉丁新字母、鬚髮乍白者、蹣蹋而行、復作其兒時生活、有孩待哺者、亦捨孩入校、來學愛皮西提、普及教育之國立學校開幕時、有莊嚴禮節、演講者發揮文字新革命後之利益、當局現定以一年時間對於土國三分之二之國民施行新字母寫讀之教育、（路透社）

三日安戈拉電、土國教育部長納遜第於採用拉丁新字母之運動極爲出力、今已因病逝世、（路透社）

美富人捐款統計

念二萬二千萬元

一日紐約電、估計美國富人去年捐助各教育科學及宗教等用途之款、共約二十三萬三千萬元、捐款在一百萬元或以上者、共約有五百人、一九二八年個人捐款最多者、爲已故韋特尼氏、計捐助圖書館醫院等金共逾六千萬元、而羅基菲勒捐助之款、共約三千萬元、（路透社）

美國學生售血熱

大晚報云、據紐約某醫院助理院長云、哥侖比亞大學學生中、約有一百五十名、恃售血注入病人體中爲生、近日自徵求售血廣告登出後、應徵者遠較從前爲多、且有婦女甚多、注血時必先嚴查售血者身體健康否、初次售血爲量極少、每一百立方生的附美金十元、普通學生每次至少可售值美金二十元之血、而多者有每次售去值五十美金之血者、身軀偉大壯健者、常能每次售血五百立方生的之多、現因投函醫院售血者之擁擠、已編有候補名單、以便陸續驗身體後、注其血於病者云、

英皇病狀無變化

三日倫敦電、今晚八時公報云、英皇今日尚安、病狀無變化云、（路透社）

四日倫敦電、今晨公報稱、英皇夜較安寧、局部病狀微見退色、惟大體無變化、（路透社）

飛機可作長時間飛行

燃料由另一飛機在空中運送

三日洛桑吉勒電、三引擎之福克式單葉飛機一架、元旦飛升天空、昨晚八時猶未降地、其所需之燃料、已由另一飛機在更高處用皮帶輸送供給數次、由此表演足證燃料可用此法在天空運送、視在陸地爲速、更足證飛機有此供給、儘可在空中翱翔經旬、（路透社）

湘贛剿匪總部

組織及人選

湘軍準備動員

長沙通訊、湘贛剿匪總司令部指揮部、自何鍵回省後、即經商承魯滌平氏、積極籌備、現在總部組織、已由劉晴初草定、部內共分參謀、副官、秘書、軍法、撫綏、五處、各處組織內容及人選、均已確定、大約如下、㊀參謀處參謀長劉晴初、參謀主任繆梅亭、處內不分科、惟設上校參謀二、中校參謀五、少校參謀三、㊁副官處、副官長何志超、分爲四科、人事科長岳峙雄、交通科長謝琦、會計科長汪運鴻、庶務科長陳雨陽、㊂秘書處、秘書長劉鵬年、分爲三科、文書科長鍾齡、編纂科長朱寧幹、宣傳科長殷得祥、㊃軍法處、一處長周安漢、下設員四、不分科、㊄撫綏處、處長易書竹、下設處員六、不分科、總指揮部組織既定、決於十八年元旦成立、所需關防、因中央未及頒發、即由魯何電呈中央、先由湘省自行刊用、文曰湘贛剿匪總指揮之關防、並已分呈備案矣、第一獨立旅旅長吳尚、昨分電所部一團長王霈、二團長張敬兮、三團長閻仲儒、四團長王鈸雲、元月一日、剿匪總指揮部成立、隨即動員、本部擬以一二兩團爲出剿部隊、以三四兩團爲預備隊、其部署臨時再行令知、弟俟動員令下後、即束前方、盼即準備、政治工作、尤須努力、吳尚、感（二十七）印、

蘇省指委會常會

蘇省指委會[illegible]常會、（一）組織部提出[illegible]、（決議）通過、（二）[illegible]（決議）[illegible]

鄂公費留學生

第二試揭曉

湖北省政府教育廳公費留學生第二試各門試卷、由各考試委員襄校、委員詳加評閱、判定甲乙、復由各考試委員、監視委員、會同議決、審核標準三點、㊀平均分數、須滿六十分者、方爲及格、㊁平均分數雖滿六十分、但有兩題分數不滿四十分者、仍不及格、㊂平均分數雖滿六十分、有三題分數、不滿五十分者、仍不及格、又備取問題、決定、如只有一名額、而合格者在兩名以上時、以成績最佳者爲正取、餘爲備取、備取應否改正取、俟呈請省政府決定、當即依照上列標準、判定去取、函監視委員監拆彌封、分別榜示、定於二十八日下午二時在該廳舉行口試、檢查體格、茲錄第二試錄取合格學員正取八名、備取二名於左、（正取）張友熙（美國電機工程）、陳友松（美國教育）、胡承列（英國政治經濟）、蔣導江（英國鋼鐵）、劉和基（英國商科）、鮑鼎（美國建築工程）、陳瑞本（日本生物）、世崩（日本物理）、（備取）二名、劉超（美國教育）、田樹香（英國政治經濟）、

廣州中大圖書館

元旦圖書展覽會

廣州國立中山大學圖書館、於一月一日至三日舉行圖書展覽會、[illegible]

槓夫須先訓練

鄭洪年之談話

迎櫬專員鄭洪年到平後、對訪者談話云、余此來籌備迎櫬、爲明年三月奉安以前、靈櫬南移各事之準備、余在此尚有兩星期餘耽擱、回京後至明年二月十五六日、偕孫哲生（科）同來、靈櫬南移之期、約爲三月五六日、至遲不能過六日也、自碧雲寺至西車站、皆用槓夫舁槓、分三班、每班六十四人、道路不平處路由墊補、槓夫已挑選四十名、頭領二名、即日赴浦口、再事訓練、因陵地高、須步級而升、不能不先練習、將靈櫬到浦後、即用此槓夫舁上渡江輪船、由輪再舁上汽車、至中央黨部、暫停放三日、再舁入汽車、運至紫金山、由槓夫再舁至陵地、槓夫衣服、一律係由籌備處製就發給、帽用軟式、衣藍色、腰繫白帶、足下着靴、棺罩裏外亦定用藍色緞子、左右繡青天白日旗、餘繞以白線之卍字花、

保存古物地點之主張

洛陽較開封爲適宜

張繼致馮玉祥電

北平訊、馮玉祥近日電豫陝甘省政府、令將出土碑刻古物、一律移運省城、由省政府設法保存、古物保管委員會以各地出土古物、與原地關係至巨、強事移置、恐失考證、且碑碣運滯、移運毀損堪虞、開封逼近黃河、設使潰決、文物奚賴、足以保存古物、曾以洛陽爲最宜、茲錄古物保管委員會主任委員張繼致馮玉祥一電原文如次、馮總司令煥章先生勛鑒、訓政開始、百度維新、將欲從事社會的建設、宜以維護文物爲先務、何則、思舊懷古、心理攸同、析疑賞奇、中外一揆、觀埃及之古畫、完美如昔、瞻希臘之傑閣、秀采猶新、羅馬故宮、斜陽夕照、印度佛寺、雲袤峰峙、世變方滋、古蹟無恙、優品常存、顯天演之公例、遺愛弗窮、播人傑之清芬、撫俾斯麥之几案、歎鐵血宰相之雄風未泯、游華盛頓之故宅、覺革命領袖之偉績昭然、惟善爲寶、無美弗彰、彰念國珍、百感交集、在昔元首、好大建功德、江南河北、梵刹極夥、莊嚴玲瓏、首推洛陽、永寧寺遠勝西域、骨激達摩之稱賞、石窟寺絡承北魏、當爲唐代所樂聞、宋代東西兩京、宮殿崇閎、心物石佛、伊洛宗匠、文化復興、質力不滅、考古建設、交臻絕詣、龍門之業、於今爲盛、出土文物、古色斕然、移運須有斟酌、擇地務須安全、愚謂保存古物、實以洛陽爲最適宜之地、迴非開封所能逮也、蓋以各地古物出土、多與原地有關、強事移置、恐失地勁、碑碣重滯、毀損堪虞、但宜仍留原地、用資考鏡、何必多方撤運、集中開封、河水高於城垣、恃長堤爲屏蔽、設使堤潰河決、文物其將奚賴、漢魏石經、發現實難、方冀取鑒前車、覆轍豈可再蹈、故論保存古物之善地、則開封實不如洛陽甚遠、即欲在黃河流域建設大規模之歷史博物館、集中各地之古物、亦以洛陽最適宜之地也、素仰執事志切匡時、功在民國、宏濟雅化、情殷訪古、領導革命、嫓美前修、周咨保存古物之方法、饒有集思廣益之雅量、輒抒一得之愚、聊効獻芹之獻、倘荷采納、何幸如之、肅頌勛綏、佇候明教、張繼、

魯省修築省縣道路計劃

擬修築省道十二條長五千四百六十里……

縣道四十三條長一萬六千七百七十三里

濟南通信、近自革命完成、全國統一、破壞時期已過、建設需要方殷、山東省政府主席孫良誠對於一切建設事宜、極爲注意、決定先從交通方面入手、日前特令省道辦事處處長楊其祥、籌備修築省道及縣道、以利交通、楊其祥奉令後、即積極計劃一切、現已擬有具體辦法、大致共修省道十二條、長約五千四百六十里、共修縣道四十三條、長約一萬六千七百七十三里、修築辦法、亦經擬定、茲特分述於後、

（甲）省道路線 ㊀濰嶧路、由嶧縣起、經臨沂、莒縣、諸城、安邱、至濰縣、計長五百八十里、㊁濰惠路、由濰縣起、經壽光、廣饒、博興、高苑、青城、至惠民、計長三百二十里、㊂惠聊路、由惠民起、經商河、臨邑、禹城、高唐、清平、博平、至聊城、計長三百二十里、㊃聊濟路、由聊城起、經陽穀、壽張、鄆城、嘉祥、至濟[illegible]

古城返照記（一〇一）（老漢）

版權所有 不准轉載

近日工部主事秋定文條奏多未能按切時勢立言、著不准行。昨據鹿傳霖奏參秋定文奏劾王文韶請賜重罪。王文韶朝廷任用有年、克勤厥職、辦理洋務、尚能分別輕重、斟酌緩急。何得以傳聞臆度之詞、率請將大臣置之重典、殊屬冒昧。姑念迂儒不達時務、雖其言過當、而心尚懷忠、免其置議。本日引見時條奏纂徵博引、雖間有可採、究多窒礙難行。總之書生之見、不免好名、毋庸再行瀆奏。嗣後言事諸臣、務須擇其補偏救弊確實可行者詳細敷陳、以副上詔求言之至意。欽此。

十二月廿五日術在內閣抄奉上諭工部代奏學習主事秋定文條陳一摺、國家交涉事宜、何等愼重詳密、豈有以疏遠小臣、自請爲使、即可推信之理。秋定文前請赴京相見、李鴻章始允其請、冀抒一得之長。今乃妄請自充專使、並援引洪嘉與許環同往。直以國家重大之事視同兒戲。推其心欲自博奮國敢言之譽、貽朝廷以拒賢拒諫之名、實屬狂悖謬妄、自應予以重懲。姑念迂儒無知、從寬嚴行申斥、毋庸前往京師、亦不准再行瀆陳、欽此。

詩的題目、是「庚子七月再奉朝命召對行在、旋即告歸、過鎮江遊焦山寺、寺僧出先師實侍郎黃帶題句觀之、感題四絕：」

帝室忠貞第一人、風流坡老本前身、可憐宰相非章蔡、卻爲朝雲讚直臣。

追憶前游一愴情、二難慷慨已捐生、誰知醇酒臣心苦、愁看身前故國傾。

攙槍滿滿頭已違、長安纔到又遄歸。傷心後死無窮淚、盡付寒流與落暉。

九州誰望賦同仇。生死滄桑空自愁。江上扁舟歸去日、金焦萬古鎮中流。

那先生還自已念了幾遍、眞是一字一淚、聲淚俱下。可也奇怪、逢到庚年、他必要出頭、出了頭必要碰個釘子。他命我們抄完之後。他又開言發問了、問的就是：「爾等於近代名人所服膺者爲誰？」我也沒有預備這一著、雖然想了幾個曾文正左文襄、又怕碰他的釘子、不敢冒昧答覆。卻不料同見的那位密斯脫黃是個老廣。老廣的脾氣向來是「一衝勁」、管前不顧後的。他當時說了一個人的名字、幾乎把秋老夫子的腦門氣破、立刻就要通知總監督掛牌開除學籍！

老章老黃一齊吃驚道：何至於此呢、眞個學聖人連「鳴鼓而攻」都學到了麼？斡臣道：你道他答的是誰。原來就是十年前維新領袖被罪去國的康有守。秋老先生一聽康有守三字、立刻一拍桌子、大喝一聲道：「非吾徒也。此等妖言惑衆、媚外禍國用夷變夏的亂臣賊子、汝乃心嚮往之、非吾徒也。吾將告總監督、除爾名！」一句話把老廣嚇得面如土色、我看秋老夫子氣得目瞪口呆。大有學孔子立誅少正卯之勢、恐怕這位同學眞要吃他的大虧。趕緊想法替他解圍、幸虧我還有點急智、就從孔老夫子身上想個說詞道：于生年幼無知、血氣未定、他與康某向不認識、況且來自田間、亦不曉得從前朝中之事、只他居鄉時大略聽見康某亦是服膺孔子恢張聖道的人、所以因著先生一問、便「率爾而對」了。其實是知識不足之過、尚非有心、又再三婉轉其詞的替他解釋了一番、……

・金春祥・已於三日送更生醫院醫治、尚無大礙、

・潮等・奉領石莊保衛團攜械至史墅地方、焚燒房[illegible]

中大視學來揚 中央大學視學薛翹東、前[illegible]

因舉行宣誓典禮、由縣政府代表監督、黃係南京金陵大學畢業、歷任教育機關重要職務云、

、由聊城起、經陽穀、壽張、鄆城、嘉祥、至濟寧、計長三百七十里、以上四路、自嶧縣起、經濰縣、惠民、聊城、至濟寧、借津浦鐵路而仍達嶧縣、適成一圓周、而以濟南爲圓周之中心、㈤歷樂路、由歷城起、經濟陽、商河、德平、至樂陵、以達河北鹽山、計長二百九十里、㈥歷館路、由歷城起、經齊河、高唐、臨清、館陶、至南館陶、以通河北大名、計長三百二十里、㈦利荷路、由利津起、經蒲台、青城、齊陽、史城、齊河長清、平陰、壽張、范縣、濮縣、至荷澤、計長七百五十里、此路已利用黃河大隄修築、可通至河南考城、㈧濟孔路、由濟寧起、經金鄉、城武、曹縣、至孔家莊、以達柳河車站、與隴海鐵路相接、計長三百里、㈨泰郯路、由泰安起、經新泰、蒙陰、臨沂、至郯城、以通江蘇與隴海相接、計長五百三十里、㈩昌萊路、由昌邑起、經平度、萊陽、牟平、文登、至榮城、計長六百里、㈩㈠煙濰路、由濰縣起、經昌邑、掖縣、龍口、黃縣、蓬萊、至福山、煙臺、計長六百八十里、此路已修、以上㈤至㈩㈠七路均以濟南爲中心、或直接向外通展、或借鐵道間接向外通展、或通鄰省邊界、或通本省海港、與前四路合成網形、㈩㈡青煙路、由青島起、經即墨、萊陽、棲霞、福山至煙臺、以聯絡本省最要海港、計長四百里、以上省道十二道、共長五千四百六十里、

（乙）縣道路線（從略）共計長一萬六千七百七十三里、

（丙）村道規畫　凡各縣城、至各村鎮之交通、暨村鎮互相聯絡、或由此村達於相鄰學校、工廠、及公共事業之道路、定爲村道、但各縣之村名不一、規畫路線亦甚不易、應由各縣縣道局、切實調查、再行規定修築秩序、其寬度暫定爲一丈六尺、但此外尚有達於路鑛、商埠、森林、軍事名勝之道路、其寬度或有須在省道以上者、均須詳細勘查、按照該路之需要情形定之、

（丁）修路辦法　㈠平地、省道之寬爲三丈、其兩旁須留有三尺寬之溝濠、在省道上、禁止行普通車、但得與省道以旁、建築相當之普通行車路、㈡山路、路身以能通過汽車爲最低限度、但須在三十丈或五十丈以內之距離、留有避車路、㈢沙道、在路之中間須墊石子、或樹枝、㈣山溝、得就自然之形勢、將兩旁劈寬、將中築高、但路身之兩旁、仍須留有溝濠、以備排水、㈤河流、經過河流之處、必須修橋者、俟由本處隨時派員勘驗後、再行轉飭修築、㈥小水溝、經過小水溝之處、必須修築、由各該縣、自行修築、㈦城鎮村莊、經過城鎮村莊之處、總以不進城鎮村莊爲原則、㈧縣道、以路身二丈五尺爲度、其兩旁仍須留有溝濠、但與省道相連之路、仍以三丈寬爲原則、路旁留有溝濠、其寬度仍與前同、㈨行車辦法、在縣道修築完工後、須依右邊行普通車、左邊行汽車之原則、㈩佔用地畝、修路所佔地畝、統按省府土地收用法辦理、㈩㈠縣縣相通、修路時、以縣爲單位、求縣與縣相通、但遇有省道經過之處、須與省道取聯絡線、得於路旁建築普通支道、仍與第一項辦法同、㈩㈡已修成之省道、仍照規定方式修築、

皖省公路五幹線同時修築

皖省建設廳規定第一期修築公路之五大幹線、業經委派人員、分赴各該地點、興修、該廳將最近兩週間進行狀況報告如下、

㈠安合線（預定線路）自安慶經[illegible]至合肥、與蚌合路相接、（工作人員）施工事務所長兼工務主任[illegible]光遠、技士常能孝、技佐胡[illegible]、周占魁、汪丙暉、事務主任許也、監工員楊玉麟、事務員彭澤、助理員鄒[illegible]昌、（出發日期）十七年十二月十五日上午五時、由安慶乘[illegible]公司長興號輪出發、（到工路程）十五日下午五時抵蕪湖、十六晨乘小輪晚十二時抵巢縣、十七晨改乘民船赴巢湖至忠廟、十八晨自忠廟沿巢湖北涯下午二時至施口、因湖淤水淺、不能出口、翌晨午十餘頭拖曳始行、而逆風大作、祇行十里、晚泊周村、十九晨復行、下午四時抵合肥、計途行五日、（開工日期）擬於十七年十二月二十六日開工、

㈡六壽路（預定線路）自六安至壽縣（工作人員）施工事務所長兼工務主任李[illegible]波•干錦輝、代技士王錦輝•[illegible]、代技佐曾野凡•江[illegible]•余[illegible]、與安合隊同、（到工路程）十七年十二月十五日上午五時與安合隊同行、[illegible]湖巢縣忠廟施口、途次所經情形、亦與安合隊全同、十九日下午四時抵合肥、謁見李縣長、因前途匪風甚熾、謁李縣政府暫住一二日、擬請軍隊保護、二十一日下午五時總長面諭該隊由合肥乘汽車至蚌埠、由蚌埠再轉壽縣、該隊遂於二十二日晨由合肥乘汽車四輛北發、途至定遠縣南爆車一輛、守候修復、至二十三晚六時抵蚌埠、二十四晨起大雨、覓舟不得、且無輪船、道路泥濘、汽車復難行駛、不得已、商於水上公安局代雇輪船、於二十五晨六時啓椗、二十六日[illegible]、[illegible]自省[illegible]合肥轉蚌至壽、途次凡歷十二日始達、（開工日期）截至二十九日下午六時止、尚未接到報告、

㈢六霍舒線合巢線（預定線路）（六霍舒）由六安至霍山[illegible]至舒城、與安合路相接（合巢）巢縣至合肥、與蚌合路相接（工作人員）施工事務所長兼工務主任盛頌文、技士張鴻、技佐[illegible]•與明局•馬芳餘、事務主任象監工員喻學源、事務員郭萬如、助理員朱毅[illegible]、（出發日期）與安合隊同、（到工路程）與安合隊同、（開工日期）先行修築合巢線、據報於十二月二十六日開工、自合肥東門外向巢縣進展、

㈣安潛太線（預定線路）安慶經潛山至太湖、並先修復接[illegible]亭至集賢關一段之路面、至接[illegible]亭至北門一段、[illegible]、另令市政府工務局負責興修、（工作人員）施工事務所長兼工務主任毛燕泉、技士林振璿、技佐楊熙•龍洪晉•周潤西、事務主任許[illegible]祖、事務員沈[illegible]、助理員何文[illegible]、（出發日期）十七年十二月二十四日由建設廳出發、（開工日期）擬於十二月二十八日開工、

㈤休績線（預定線路）該線爲蕪屯路線之一段、由休寧經屯溪歙縣至績溪、與待築之宣歙段銜接、（工作人員）該路原由建設廳技正金[illegible]濤、率同技士殷鑑元•張碩文、技佐賈國楚、前往測量定線、測畢後、金技正暨技士率合同回廳、賈技士因另有差遣辭職、僅留殷技士在休指揮工人、按照測定線及所定計畫實行施工、并經建設廳加委殷技士爲該路工程師、由休寧縣城開始興工、以求先向歙縣方面進展、現據殷氏呈請加派助手二員、以便分赴歙績同時興工、以速觀成等情、建設廳即行加派技術人員前往、（工程近況）該路興築未久、原取徵工制度、工人較少、現僅築成休寧縣城北門外一段、（工程前途）省路徵用民地、[illegible]工程、已到縣、發工程師暨休寧縣每日徵工七百二十名、現允三百二十名、餘令歙績兩縣、亦已由殷工程師函請縣府內全縣會議決定後即可加徵、預備（工程進展）該路築成後、由歙[illegible]接至[illegible]屯溪、與浙江省路銜接、衢所交通、即可朝發夕至、建設廳對於計劃正在籌劃中、

地方消息

無錫

閻錫山游罷返京　第三集團軍總司令閻錫山、三日由京蒞錫、考察實業、遊覽名勝、第一日情形、已紀昨報、四日上午八時、由梅園太湖飯店出發、遊覽黿頭渚萬頃堂諸勝、十一時返城、參觀南門外永泰振藝等各絲廠、正午由地方各團體在公園公宴、並由商團公會長楊翰西、召集城區商團各支隊、在公園請閻氏閱操、當衆訓話、午後、參觀乾牲絲廠、至下午三時五十二分、始乘車返京、地方官長暨各團體代表、均赴車站歡送、

鄉區裝設電話之進行　縣建設局長姚滌新、前曾邀請各市鄉行政局長、籌設各鄉鎮電話、現在已經通話者、僅萬安•天上•北下•景雲•揚名•開原等市鄉、其餘尚未裝設、茲由姚局長定期本月十日、假縣政府大堂、召集各市鄉行政局長開會討論、籌設各市鄉電話問題、將來務於每市鄉鎮、至少必有一具電話、以資靈通消息云、

佃戶猝斃之檢驗　南鄉景雲市一六圖鄉民徐金生、年已八十四歲、三日來城、赴南門內留芳聲巷楊倉廳還租、當因短少折租四角、與該倉廳司帳、忽起爭執、遂跌於地、霎時氣絕、當由該倉廳喚同地保趙錦記、赴縣報請檢驗、四日晨由張承審員帶同沈檢驗吏、前往驗明、死者徐金生委係生前有病、倒地跌傷身死、並無別故、遂諭令屍屬自行棺殮、領回埋葬、由該倉廳酌給撫卹費完案、

蘇州

軍警搜捕共黨續訊　元旦日軍警搜捕大批共黨嫌疑一節、已誌昨報、茲悉江南勦匪司令錢大鈞、對於本案、力主慎重辦理、以期無枉無縱、梁周兩委員、於三日晚晉謁錢氏、將搜獲各件交錢後、旋於四日返省復命、錢司令於四日下午、將拘縣公安局之六名、一併提至司令部訊押、

光福洗刦案限日破獲　縣屬光福鎮、於元旦下午突遭股匪洗刦、並擊斃駐防水警第七隊一分隊門崗張應龍、及降號將園經理汪榮泰、被刦者三十五家、損失約五萬餘、已誌昨報、旋縣公安隊得訊、追勦未獲、現悉被盜搶傷之劉來燕•金春祥•已於三日送更生醫院醫治、尚無大礙、彭縣長已將被刦經過呈報省廳、並限令縣公安局於三日內破案、並恢復縣偵緝隊、委任前市公安局偵探長徐秀清爲隊長、蕭夔龍爲隊副、協同上緊緝、

斜塘刦犯已鎗決　洗刦斜塘之盜犯楊仲榮顏永幹兩名、於四日下午二時、由縣公安局長鄭誠元親自監刑、押往閶門外望樹墩、執行槍決、

市教育經費有着　市政府以市教育經費無着、擬將學田九千餘畝、向款產處抵借銀五萬元、當呈請省府、轉令吳縣縣長函請款產處照辦、四日經款產處議決照借矣、

新建巡艦定期下水　駐蘇水上省公安總務所、前條陳民廳、於十七年度、添建巡艦四艘、當由江蘇省政府撥款二十四萬元、向上海合興廠定造一艘、取名成基、另在江南造船所定造三艘、取名伯先、復炎、嘉蔭、現除成基已於上年十二月九日下水外、伯先等三艘、亦已工竣、定於一月十三日、同時在滬行下水典禮、繆民廳長已令知張艦務所長籌備禮場佈置、以便屆時各省委蒞滬參加、電令如下、「蘇州艦務所張所長覽、據監造巡艦委員黃紹三稱、茲接國民革命軍江南造船所函稱、做所經造江蘇民政廳巡艦三艘、經完均將完竣、擬定於十八年一月十三日下午二時、同行下水典禮、應請貴監造員轉請民政廳邀請主行典禮、共禮場應如何佈置、亦希商請民政廳先期示復、以便籌備等因、特聞等語、合行電仰該所長仍照成基艦下水前例、籌備具報、切切、廳長繆印、」

美術會開會展覽　蘇州美術會、每歲元旦日起至十四日止、例有展覽會之舉、今年爲第十一屆開會之期、會場設滄浪亭對面、參觀者甚衆、本屆陳列各作、多蘇州美專出品云、

寧波

信局班船被刦　甯波[illegible]百官各處信局信客[illegible]班紀生、於去年十二月三十日攜帶押運錢業之銀洋綢緞等物、由紹興啓行、於下午六時許駛至夏蓋山江口羊湖底埠方、突遇匪徒三人、各執武器喝令停船、三盜一躍登船、將值錢物悉數刦去、約計損失二千餘元、張等並被擊傷足部、當即拍電來甬報告、

新縣長已蒞甬　鄞縣新縣長陳寶麟、於元旦抵甬、即至各機關拜訪、聞已內定楊兆甲爲民治科長、林蔭昌爲總務科長、金煜爲財政科長、建設科長仍舊、前縣長沈樹森、亦於二日離甬、辦理交代、定四日離甬返京、

爵溪盜刦魚船　象山東鄉魚客某、於前日由沈家門裝帶魚來甬、在爵溪外洋遇盜六十餘人、將魚船刦去、已報請水警局嚴緝、

通緝永平艦長　外海水警局局長王文翰、以第六遊巡隊永平艦艦長邱企藩、違法殃民、畏罪潛逃、已呈准省府命令通緝、邱二十三歲、湖南人、黃埔軍校第三期卒業、

常州

循理鄉慘殺案呈報　史墅鎮殺人放火大慘劇發生後、縣政府正在呈請核辦間、江陰縣丁墅鎮行政局長黃南湖、又復糾衆至史墅附近仇士橋地方搶刦擄人、併將村民楊世昌擄去、擅自槍殺、縣府據報、已派令承審員先往查勘、朱縣長並將詳情電呈省府民廳江南勦匪司令部、茲將原電錄下、藉明真相、電一「案據十七年十二月二十九日、據循理鄉史墅鄉民王金堂報稱、伊子海根、與匪江金太等、積有嫌隙、於陰歷十一月十六日、在潘墅街被該匪等架擄槍殺、毀屍滅跡、訊請令辦等情前來、正防範警嚴拿間、復於三十日晨、據公安第四分局報稱、史墅與潘墅雙方人民、有械鬭情事、當經派縣公安局長李冷率警會同駐軍、並武進商團前往制止、拿解首要去後、旋據循理鄉政局長蔡振亞及史墅街長張定漢等先後呈稱、三十日晨、江陰鄉政局長黃南潮等、率領石莊保衛團攜械至史墅地方、焚燒房屋數十間、傷斃小孩一口、並捕去陳廷興等十三人、乞速電請釋放等情到縣、縣長當以案關重大、事前未准江陰縣知照、即經電詢未復、嗣據公安局長李冷呈復、此次起釁原因、爲史墅王海根被人殺害後、潘墅方面啣恨於王父之報案、遂糾衆以謀報復、據聞係江陰丁墅鄉行政局長黃南潮督隊指揮、加入者有楊采林盛小雲陸和尚高阿妹姚唐村姚金法金玉卿劉林生等多人、暨江陰縣石莊高仁墩等處商團保衛團五六百人、攜有步槍八十餘枝、木壳槍三十餘枝、手機關槍兩架、並在該處地上、檢得槍彈壳數十個、子彈七顆、當時拿獲嫌疑人楊慶海盛憧氏二名口、帶同解請訊辦等情、隨經訊明楊慶海盛憧氏二名口、尚無關係、交保在案、所有被捕之陳廷興等十三人、已經釋放十人回縣、尚有三人、在江陰保衛團扣留、除再派員澈查、並勘明燒燬情形、另文呈報外、現據探報、石莊保衛團、仍有率衆騷擾情事、合先代電馳陳、伏乞鈞長主席司令鑒察、迅賜電飭江陰縣政府、先行制止、並查明丁墅鄉行政局長黃南潮、及石莊高仁墩等處商團保衛團、究竟有無參加此次械鬭情事、依法懲辦、以安地方、一面仍由縣長嚴拿本案首要、武進縣縣長朱紱叩東一、」電二「省職縣循理鄉史墅鎮、發生傷害人命、燒燬房屋一案、業經縣長東日代電呈報、頃據該鄉仇市橋居民楊金城楊丁氏等呈稱、匪徒黃南潮江金大等五六十人、復於昨午、持械重來、在村洗刦、將氏子楊世昌綁赴村前槍殺、並擄去村民五六人、刦去民金城會款洋一百五十元、居民驚駭萬狀、紛紛遠避、聞該匪首黃南潮、係江陰鄉政局長、請求飛速派隊剿捕[illegible]前來、當經縣長派員勘驗緝捕在案、查本縣江金大、旣經械鬭、復敢嘯聚[illegible]、越境大肆騷擾、形同流匪、非但擾害治安、且恐江陰[illegible]機暴動、若不嚴[illegible]匪司令部、迅賜派隊剿捕、並酌派[illegible]出事地點、不足以資鎮懾、而弭後患、[illegible]迫切待命之至、武進縣縣長朱紱叩冬一」、朱縣長一面[illegible]知江陰縣長查明該縣團衛情形[illegible]事、旋接復電、定於四日上午赴鄉會同江陰縣長到被告出事地點會勘、朱縣長接電後、准於昨晨帶隊下鄉會勘云、

南通

二十八旅由揚來通　十師二十八旅、奉江北勦匪司令方鼎英令、由揚州移防南通、縣政府接方司令電後已派員前往接洽、

省令調查屯田　縣政府奉省令、調查南通屯田、旋縣長刻求程翟如、按冊查明具報核後、

常熟

檢定教師聯會成立　本邑檢定教師、本屆共錄取二十五人、現由張啓泰等發起組織聯合會、以團結精神、業於二日開會成立、並通過各項、(一)通過簡章、(二)呈請中央大學、中央黨部、省黨部、縣教育局、縣黨部、要求提高待遇、(三)推定張啓泰、曹其昌、周紀良、湯國基、顧鳴等五人爲執行委員、蔡佩蘭、楊子奇、爲候補、旋即散會、

揚州

呈請免徵重儎車捐　江都縣建設局前擬取締重儎小車條例、幷定十八年起徵收重儎捐每輛一元、現聞商會方面、以自有黃包車以來、小車營業、已成末路、該苦力之生活、幾難自給、若更徵捐、匪特爲事實上所不可能、即就總理民生主義論、亦應免徵、昨已據情函請縣政府建設廳准予免徵、

仙鎮聯防會成立　江都縣政府通飭各市鄉鎮公安局、舉辦聯防、現據仙女鎮分局、呈報遵令舉辦、業就所轄區內、組織聯防會十一處、選定執監黨務各委、負責任事、以重防務、並開具各委名單、請縣備案、

中大視學來揚　中央大學視學薛翹東、前於元旦下午來揚、昨往第七小學、參觀成績展覽會、聞將勾留一星期、視察各區小學後、然後返京、

松江

松北縣道定期測量　松江松北線縣道、現由建設局許局長組織測量隊、聘龔維群爲隊長、定七日出發、開始工作、限二個月內測量繪圖完竣、以便定期興工云、

農行籌備處成立　松江農民銀行分行、刻經總行委任邑人李劍農爲分行籌備員、李奉委後即於閶街賃定九十五號爲籌備處、于四日開始工作、

徐州

各界慶祝元旦　徐州各界以全國業已統一、澈底改行國曆、特於元旦作極熱烈之慶祝、是晨集合飛行場者、達二三萬人、開會如儀、繼由師長劉峙舉行閱兵式、一時閉會、晚間各界復在舊鎮署集合、舉行提燈會、到一百餘團體、約萬餘人、十一時始散、復於二三四日在民衆俱樂部開遊藝會、各機關團體軍隊學校又自開遊藝會、全埠休假七日、商店休業三日、所有以前舊曆娛樂儀式、概移於陽曆新年舉行、

青浦

陸家巷小學校懇親會　陸家巷小學校、本學期自江秀拯妻有方兩君回鄉辦理以後、校務煥然一新、近因聯絡家庭和地方情誼起見、特於元旦舉行懇親會、有各種遊藝表演、成績可觀、晚間又舉行新年同樂會、來賓達千餘人、爲陸家巷空前盛舉云、

嘉善

綁票案連續發生　除夕洪家灘[illegible]姓富戶[illegible]、被匪綁去二女、又同時陸大[illegible]富戶陸[illegible]卿之媳及孫、亦被架去、元旦有寺口四富戶被匪十餘人架去、俱勒贖巨款、

蕪湖

灣蕪班船中途遇盜　灣蕪間張姓班船、元日日由灣沚駛來蕪、載有搭客二十餘人、行至距蕪二十餘里之清水河附近、實遇匪徒四人、截住去路、持槍登舟搜索、刦去官城杜恒盛號友現洋五百元、餘均無損、

蚌埠

建設會重行改組　建設平民事業委員會去歲年底召集各界開會、討論開始拆城日期、旋因有人對於該會主張改組、故決定宣布結束、定期重行改組、該會一切文件、暫由市委會保管、

公安局續獲綁匪　去年十一月十三日本埠居民高邦樂之子、被匪架去、嗣經公安局探悉肉票現匿臨淮、當派警前往將票救出、並獲看守肉票之匪徒三名、帶回訊辦、公安局據供、尚有同黨唐學貴匿居河北某姓飯店內、十二月三十日派警前往將唐捕獲、帶局審訊、謂唐爲綁案中之要犯云、

龍游

雷爭教育款產　浙江龍游縣管理縣教育款產委員會等團體代表[illegible]省政府云、龍游縣[illegible]孔氏[illegible]戶公產撥給衢縣孔氏一案、前經龍游縣呈准悉數收回、業已分部辦學、此次忽令發還、事出兩歧、民衆駭然、查是項公產、既係專制時代徐樹銘一人奏准撥給、是官產非孔氏私有之產、依民法及判例規定、移轉所有權係標的之行爲、無論係由官廳強制、抑由自行讓人之自由、必須其標的物所有權屬於讓人、始能生物權移轉之效力、龍游公產屬於龍游人、[illegible]、須即維持前命、免予發還、再衢游兩縣有公戶田一百二十餘畝、指給孔氏養贍、尚未收回、原係顧念衢縣孔氏教育起見、[illegible]、萬難承認、龍游縣管理教育款產委員會等二十[illegible]團體代表龍游二十萬民衆公叩、

平陽

教育局長就職　平陽教育局長自鄭濟辭職後、省府委任黃萩民接任、各小學聞訊、聯名電省敦促蒞局視事、黃已於十二月二十七日到局視事、二十九日舉行宣誓典禮、由縣政府代表監誓、黃係南京金陵大學畢業、歷任教育機關重要職務云、

紹興

奸夫謀殺本夫　紹興東關鎮附近中村胡家漊人章三四、向在城內東雙橋某油燭店爲夥、前年憑媒娶鄰近馬家橋之朱杏花爲妻、嗣該氏與同村無賴浮顛阿福姘識、前日下午、其夫返里、晚餐後進房欲睡、見床內棉被高聳、正欲揭視之際、阿福即由被底躍起、手執尖刀、向三四猛撲、三四欲圖逃竄、房門已爲其妻緊閉、幸三四會習拳術、乃東躲西閃、以避刀鋒、一面大聲呼救、鄰人聞聲羣集、排闥而入、將阿福圍住、奪去兇器、奸夫淫婦、雙雙綑縛、三四擬送官廳究辦、嗣經鄰人調停、現正協議離婚、合阿福歸還三四聘金、而以杏花歸阿福云、

縣長改代爲署　紹興縣長湯日新、自代理以來、成績尚屬優良、經省政府委員會議決、改代爲署、湯縣長定於三日上午九時在縣政府禮堂舉行就職宣誓典禮、

主僕潛逃已緝獲　紹興東水坊十六歲女郎章雅貞、偕二十八歲男僕姜雲生捲去現洋飾物二千餘元、潛逃無踪、經女母報請官廳偵緝等情、已誌本報、茲悉已由地方法院探得該二人匿居於南門外破塘嶺下、於三十日派警前往、將男女主僕拘獲、現已帶院訊辦、

梁柱先生玉照

早知今日

早知今日悔不當初、不一定不是苦的表示、狠有多人對於一種事業屢遭失敗一旦得其秘訣而成功不禁狂喜而輒呼此語南洋古隆坡五枝燈六號粵人梁柱君亦此中人語之一梁君云「予患腹疼背痛歷經四載而無血色頭目常眩夜間眠睡不安日間亦嘗覺病甚不得不輟業歸家雖費多金就診醫者而終無效後依友人之勸試用韋廉士醫生紅色補丸一瓶之後即見大癒續服數瓶暈眩與疼俱去夜眠亦安今則康健有力矣予深悔不早服此丸而多受許多金錢之損失與精神之痛苦也」韋廉士醫生紅色補丸凡經售西藥者均有出售或直向上海江西路六十號韋廉士醫生藥局函購每一瓶大洋一元五角每六瓶大洋八元郵力在內

時報 新光 The Eastern Times Pictorial Page

關稅新收項下每年提五百萬元整理內外債

編遣會議今日上午開第一次正式會議

南洋煙草公司浦東分廠停工 工人請願

金業交易所理事長徐補孫昨晚被綁

姦占人妻殺其夫 強盜李立根就擒

元旦日勵志社舉行開幕典禮 ①蔣介石②馬福祥③宋美齡④孔祥熙⑤陳紹寬⑥何應欽⑦邵力子⑧邵力子之女 南京中華照相館

The Formal Opening Ceremony of the Li Chih Society in Nanking on January 1. ① Generalissimo Chiang Kai-shek ② General Ma Fuh-hsiang, ③ Madame Soong Mei-ling. ④ Dr. Kung Hsian-hsi, ⑤ Admiral Chen Shao-kwan. ⑥ General Ho Ying-ching. ⑦ Mr. Zao Lih-tze and ⑧ Miss Zao, the daughter of Mr. Zao Lih-tze.

一月二日中華足球隊與天津球隊比賽足球隊職員合影 坐地上者右李思廉左中華隊幹事余衡之 張有德

A friendly football game between the Tientsin Interport Team and the Chinese Team of Shanghai was played at the Pioneer Field on January 2. In the above picture are Mr. A. H. Leslie (sitting right) and Mr. Yu Yeng-tze (sitting left), the referee of the game and manager of the Chinese Team respectively.

元旦日中華足球隊與高麗球隊比賽足球中華隊大勝 右中華隊左高麗隊 張有德

The Chinese Football Team of Shanghai won a decisive game from a Korean College Team on January 1 at the Pioneer Field. The above picture shows both teams—Chinese on the right and Korean on the left.

元旦日錢大鈞與部將士舉行新年慶祝禮 張有德

New Year being celebrated by General Chen Ta-chung and his subordinate officers.

十二月十七日駐漢日本水兵闖在人煙稠密之處演習巷戰撞斃我國車夫水杏林交涉旬餘尚無結果二十九日水案後援會率領全市學生及民衆團體作大規模之示威遊行 陳茂生

④全體向交涉公署請願通過日租界情形

Mass Demonstration in Hankow was being held on Dec. 29 as the Japanese showed no sincerity in the settlement of the cruel death of Soong Hsing-ling caused by Japanese Navy in practicing street fighting in the most busy street of the town on Dec. 17. Ⓐ The whole body of attendants passing through the Japanese Concession for presenting petition to the Commissioner of Foreign Affairs. Ⓑ Mr. Kan Chia-hou, the Commissioner of Foreign Affairs of Hankow delivering an address before the great mass of people.

Ⓑ交涉員甘介候向衆演說○甘氏

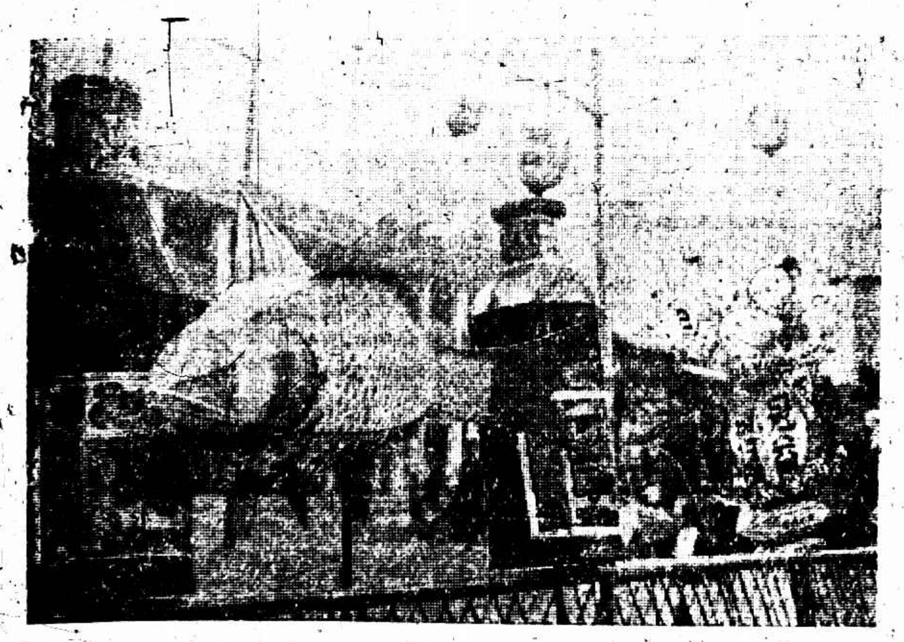

國貨展覽會於十二月卅一日舉行閉幕禮實業提燈大會中各種燈彩之一部 張有德

Some wonderful lanterns of the Industrial Lantern Procession which was held on the December 31, the closing day of the memorable Grand Exhibition of Domestic Products.

國貨展覽會中踢毽比賽給獎 ⓐ發起人褚民誼與優勝員合影 ×褚氏 張有德

The Prize giving Ceremony in the Shuttle-Cock Competition of the Grand Exhibition of Domestic Products Shanghai. ⓐ Mr. Tsu Ming-nee (×) the promotor of the competition and the prize-winners. ⓑ Two Shuttle-Cock Star players—Messrs Chen Hong-ta (right), representative of the Ta Lung Athletic Club and Liu Kuh-shun, student of the Nanyang Middle School the number 1 and number 2 players respectively.

ⓒ優勝員之二 右第一名陳鴻大大隆體育會代表 左第三名劉克勳南洋中學學生

勒吐精老牌代乳粉

以之哺孩 無異母乳

◎二千世紀大偉傑之大榮譽 四千萬元之禮品 墨索列尼喜欲狂

羅馬電云、最近意大利[illegible]行第六週紀念典禮、是項典禮自世界上以社會影響論者、至今年尤極盛事、其全國慶祝之熱烈、實屬[illegible]、各地各團體及各國領袖贈送首相墨索列尼之禮品、共計達於四千萬元之巨、其禮品之中、全世界上珍品書物、一概有之、最佔多數者、爲德國返老還童「生殖靈」補品、墨氏年近半百、其拔山蓋世之氣槪、一如壯年時節、迨至今日、其一身兼殖民大臣、外務大臣等十二要職、殆有一手包辦百政之概、其居常飲食衣服、極饒節儉素樸、其辦事能力、實有過人者、於每朝飲一大碗牛奶與麵包一塊、前往辦公處事理國政、往往忘卻午餐而不食、其健康力則勝過於人、此豈偶然也哉、墨氏之服用返老還童「生殖靈」補品其史已久、對此補品、愛之重之、此次典禮時以生殖靈作爲禮品者、實獲其心者也云、

◎蒙古沙漠中戀愛悲劇 百年佳約一朝決裂 異域芳蹤歸路蒼茫

庫倫電云、庫倫近日正開第八次蒙古人民代表大會、現在尚未閉會、第三國際有排斥庫倫政府委員丹巴之意、庫倫全市謠言滋多、咸傳丹巴已受監視、確否未詳、丹巴之罪名則謂有親近中國之嫌疑、且丹巴不欲遵守第三國際政策、服受一般共產黨青年之攻擊、因此丹巴遂被此横禍、北平有女伶王某者、綺年玉貌、豔技宵倫、丹巴見而納之爲妾、愛之甚篤、已數年矣、最近俄人疑丹巴親華、遂舉此事爲證曰、若非親華、何以娶漢婦、丹巴竭力解釋曰、戀愛並無國界、亦不關政治、法婦德婦、亦皆可娶、況漢婦乎、惟丹巴不勝第三國際代表之壓迫、因謂若疑我以此、則吾棄妾可矣、遂宣告離異、遣歸張家口地方、王女士不意遭此奇禍、呼籲無地、不得已而束裝起程歸國、丹巴見其情狀可憐、慰之曰、今世我倆愛情已受惡魔沮戲、嗟之何爲、願於來世、破鏡重圓、言畢淚下如雨、從袖中抽出德國返老還童「生殖靈」補品一盒贈王曰、一盒補藥予一片丹心之表現、服此靈藥、保重花容、以待後期可也、時由庫倫至張家口之汽車方欲開車、汽笛催急、丹巴竟立送車、淚眼欲穿、王則頻頻回頭揮巾、擺手而別、悲淚淋漓、見者亦莫不含淚云、

◎現年七歲之歐州聖主

布哈勒斯電云、羅馬尼亞國幼帝、現年七歲、聰穎異常、此次羅馬尼亞國慶祝內閣總理任職之際、全體閣員、奉呈銀二千四百萬兩以作紀念、幼帝即將其銀兩存於銀行、由幼帝名義貯蓄、親手簽字、其聰明概可見也、羅國法律、限制未滿十八歲少年之財政能力、不許自由提取存款、惟幼帝則得該銀行之特別優待、可自由領用、該存款中幼帝曾領取去之金額、已達於五十萬元、但此非浪費、幼帝年幼、而其知能、遠過於成年、又富於同情心、愛民如己、此次聖誕節日、幼帝特購食品、衣服及靈藥分給全國貧民子弟、並購德國返老還童「生殖靈」補品分送全國高齡老人、全國人民莫不歌頌幼帝之德政、稱爲賢君道云、

羅馬尼亞國 美加耳幼帝

德國政府[illegible]返老還童生殖靈[illegible]

德國實驗 男用 女用 生殖靈 [illegible]七天[illegible]元

各埠分售處 [illegible] 德洋行

總發行 [illegible]四川路[illegible]號 美商三德洋行獨家經理

上海紀載

本報啓事

關於上海部分一切新聞照片、各界如有信件寄交本報編輯部、以後請勿再書私人姓名、以免延誤、

浦東方面

南洋分廠停工 二千餘工人不散 組織救濟委員會

浦東陸家嘴南洋兄弟煙草公司分廠、已於一月一日起實行關廠、工人方面以生計頓失、大起恐慌、連日仍駐守廠內、一面遣派代表向各上級機關請願、冀達恢復原狀目的、茲將詳情調查錄後、

▲分廠歷史 該廠總公司設於虹口兆豐路、自民國十四年五卅慘案發生後、全國抵制英日貨品、故該公司出品消路頗廣、供不應求、遂在陸家嘴法商永興花廠舊址租賃房屋、開辦分廠、經理爲陳其均、男女工計達二千七百餘人、營業尚稱不惡、

▲停廠原因 該分廠以年來備受種種打擊、如工人要求增加工資、改良待遇、以及出廠稅加、消路阻礙等、營業大受影響、遂報由董事會議決、自本年一月一日起、宣布停廠、對於工人、各發兩個月工資、以資遣散、

▲事先守密 該公司對於停廠計劃、事先並未宣布、於去歲十二月三十一日上午、將各項重要物件、陸續運往浦西、工人大起疑竇、於午後馳報工會、當派代表向資方詢問、始悉停廠實情、即於當晚召集全體大會、議決對於兩個月工資絕對不受、

▲工人未散 該工人連日仍按上下工鐘點鳴放汽笛、(即拉回聲)照常出入、晚間由男工輪流駐守廠內、除工務長陳其均自本月一日起未曾到廠外、其餘職員工人等、一律在內、秩序尙佳、

▲昨日請願 工會職員以公司連年均有盈餘、即使近來營業稍受打擊亦不能出此決絕手段、即以前所訂勞資條件、有萬一公司破產、工人可以自由遣散、(大致如此)今係縮小範圍、不能援照、遂自動組織團體、名曰南洋煙草公司浦東工廠停業工人救濟委員會、於昨日上午八時推擧代表百餘人、渡浦往總公司要求切實答復、直至傍晚尙未歸回、

▲官廳調查 該工人救濟委員會推選委員十九人、分赴警備司令部市政府社會局市黨部市公安局報告停廠經過情形、各機關勸候派員調查、並允在一星期內靜候解決、

許多食品 東洋貨扣留

反日會檢查委員會日來查獲日貨、披露於下、永興洋布六百一段、[illegible]五疋、協成祥染色洋布念段、森記白洋布[illegible]五疋、永興祥洋布一扎、大源染色洋布一扎、大隆染色洋布念四段、永昌祥洋布一大扎、興大東洋參二箱、[illegible]

梨花歌舞團 明日公演一天

梨花少女歌舞團業已返滬、定於明日在百星大戲院開歌舞大會一日、

蔡錢婚禮誌

蔡演生之姪孜和、(雨生君哲嗣)[illegible]於去年底假[illegible]飯店結婚、[illegible]

[illegible]往還實者、陸續於途、各界訪[illegible]

楊樹莊病脫險

楊樹莊患傷寒病狀、曾誌本報、茲悉最近五日內、已完全脫離危險境象、瘡口已生新肉、食量亦與平時相等、但醫生於每日早晚、仍往兩次診治換藥、據牛惠生醫生報告、楊氏病狀、已可無礙、惟靜時勝脫發炎之症復發、故熱度稍爲增高、昨爲一百度云、

紀念陣亡將士

陸軍第三師師長錢大鈞在前任淞滬衛戍司令時、爲三十二軍陣亡將士、在龍華建設紀念碑一座、定於今日擧行啓幕典禮、駐松江之十五團暨蘇州之十四團兩部隊伍、均須來滬參加、

新新公司職工議決罷工

南京路新新公司職工會以代理總理馮自由進公司後、開除俞德源、更換保單、尅減膳費、(由八元半減爲六元八角)取消小宿舍、禁止集會等等、於半月前向資方提出修訂條件、經社會局召集三次調解資方不出席、昨日下午八時召集全體大會、一致議決今日實行罷工、惟酒樓旅館除外、

秤業勞資協訂條件

薪工五元以內加三成 五元以上增加二成

秤業工會改選委員

上海秤業工會上海市全體秤店 協訂條件

秤業工會之勞資糾紛、已於昨日由勞資調解委員會將協定條件公佈、茲探錄如下、

㈠承認工會有代表全體職秤業工友之權、㈡非工會會員、店方不得錄用、其已雇用者、須於半月內加入工會、逾期不加入者、店方應立即開除之、㈢店方如添雇工友、須先儘工會失業會員中選用、學徒、遵照本市學徒暫行規則辦理、錄用時應通知工會登記、㈣工作時間照舊、夜工論工者、工資半加四成、㈤工友及學徒之膳宿、均由店方供給、㈥店方無故不得開除工友、如因營業清淡或有特殊情形、必須停歇工友者、當先通知工會、㈦政府命令公佈之放假日期、一律停工、工資照給、每月應休息二天、(即逢每星期六下午休息半天)如遇該店工作忙急、得通融至次日休息、如必須工作、工資倍給、㈧店方小秤、祇得批給同業失業工友發賣、㈨店方須視其能力酌量捐助救濟金、由店方推選代表三人與工會代表二人組織委員會、共同管理、爲工友疾病死亡的量救濟或撫恤其家屬之用、㈩學徒學習期內之必須費用、由店方担負、滿期後最低薪工每月二元、㈩㈠新工五元以內增加三成、五元以上增加二成、以後每年加薪一次、以手藝優劣工作勤惰爲準、㈩㈡店方盈餘、[illegible]工友免貼飯金、新工照舊、㈩㈢本條件自民國十八年一月一日起實行、

秤業工會昨開改選大會、結果以畦金龍・桓金・畦顧川・唐九根・桓沛林五人爲執行委員、徐廷仕・魏明・倪金生三人爲候補委員、攝影而散、

李濟深等由香港來

國府參謀部長李濟深、偕朱家驊・鄧家彥・劉栽甫・麥朝樞・廖百芳・李青等、由港乘法船來滬、今晨七時可到楊樹浦大阪碼頭、李濟深登岸後、即行轉車往京、列席編遣會議、

上海新縣長之略歷

上海新任縣長陸龍翔、奉江蘇省政府民政廳委任後、業於前日到滬、寓麥家圈惠中旅館四十號房間、今日上午九時、赴縣政府宣誓就職、陸字坎生、年四十歲、江蘇省松江縣人、日本中央大學法科畢業生、曾任華亭山陽地方廳推事、廣東高等廳刑庭庭長、民國十六年、奉國民政府令、薦任江蘇特種刑庭審判員、十七年五月江蘇省政府民政廳委充爲視察員、本年九月奉委代理鎮江縣縣長、今年十二月十九日、廳令調任上海縣縣長、

運土案人證齊集

江安輪運土案、由司法院指令歸上海地方法院審理、故江寧法院、除現役軍人外、將一干關係人於前晚押解到上海法院、昨日經處檢察官開庭預審一過、判令還押、即備文派武裝法警四名、押運貨車二輛、往警備司令部偵查隊提取煙土五萬兩到院、俾證據完備後、將案提起公訴、

市公安局偵緝隊擴充 二區一分所所長易人

市公安局偵緝隊、自前局長戴石浮改組爲偵緝股後、派朱耀東爲股長、將探目偵探裁去十之七、以致緝捕無人、境內盜刦頻聞、自黃局長蒞任後、特調前警備司令副官喬菘生爲偵緝隊隊長、於一月一日改正名稱、喬隊長接差以來、呈奉黃局長轉呈市政府核准擴充、加募當有緝捕經驗人員充任探員偵探、並派定各區總署探員、計一區爲董明德、二區朱正祥、三區千步雲、四區劉少達、五區顧瞻雲、六區劉少卿、七區曹鈞達、負責督率偵探、担任境內緝務、現均分別到差、着市公安局以二區一分所所長韓祖繩擅離職守、着令撤差、另調一區署長曾雄爲二區一分所所長、並委胡銘藻(廣東人)爲一區署長、昨均分別到差、

閘北吳淞等地訴訟事件

本年起歸上海地方法院管理

上海地方法院接江蘇高等法院轉奉司法行政部訓令、因奉司法院令、將寶山縣屬閘北市民事專屬轄案件及吳淞江灣殷行高橋彭浦六鄉民刑訴訟併歸該法院管轄受理等因、上海法院除布告於十八年一月一日起接受該管區域訴訟外、並特委朱偽檢察官赴寶山縣政府接收卷宗、該縣政府因奉令倉促、趕辦交代不及、故請展期五日再行交代、

海地國禁止華人居住

江蘇交涉公署頃接外交部訓令通知、凡華人前往海地國者、居留期不得過十五天、現方函備交涉、

嚴辦綁票匪辦法

正犯從犯教唆犯均處死刑 投函恐嚇誘禁勒贖同綁匪 包庇綁匪匿不報告處徒刑 軍警人員查緝不力須撤職

上海縣政府昨奉江蘇省政府民政廳轉發懲治綁匪條例、照錄如下、

(第一條)本條例所稱綁匪、指擄人勒贖之盜匪而言、

(第二條)綁匪之正犯從犯教唆犯、不論既遂未遂、綁訊得實者、均處死刑、

(第三條)凡代綁匪向被綁之戶通訊關說、或付過金錢取贖者、以綁匪論、

(第四條)凡包庇窩藏綁匪、或投函恐嚇、設局誘禁勒贖者、均以綁匪論、

(第五條)凡房屋出租、房東必須取得房客之切實店保、並申報當地警署備局、如破獲綁匪機關、其房屋係匪自製者、即沒收其房屋、如係租賃者、房東須將店保指出緝辦、否則沒收其房產、

(第六條)凡分租之二房東、除須取得房客切實店保外、並隨時察看、如該二房東發覺房客有可疑行動、不向軍警團報告而致發生綁案者、以窩藏綁匪論、

(第七條)人民當綁匪實施犯罪行爲或拒捕時、捕獲綁匪者、優給獎金、其舉發綁匪巢穴或指引綁匪踪跡因而破獲者亦同、該給獎金細則由各省政府特別市政府自定之、

(第八條)凡被綁者之戶主或負責任人、必須立時舉報官署偵緝、該管官署得到前項報告、應即嚴密緝捕、不得宣布報告姓名、

(第九條)凡被綁之戶主或負責任人秘而不報、或既報請官署偵緝後仍與綁匪秘密接洽、以金錢取贖而不將其取贖經過情形報告官署者、處一年以上五年以下之有期徒刑、

(第十條)如各縣縣長及地方軍警人員、據人民報告、現有綁匪加害或聲明綁匪踪跡、不立予緝捕及爲相當之救護者、以包庇綁匪論、

(第十一條)各縣長及地方軍警人員於據報或發見綁票案件後、一個月內不能緝獲正犯者、應受撤職處分、其他關於查緝綁匪之獎懲事宜、各依其查緝盜匪考績條例辦理、

(第十二條)本條例自公布日施行、

商總會職員之分配

各路商界總聯合會昨開第一次委員會、分配各部職員如下、(秘書)陶樂勤・王屏南・施開增・吳半厂・李晴帆・(財政)張一塵・屠開徵・余銘巽・陳蔚文・魯廷建・(組織)吳鳳翔・王肇成・周輔章・于成棟・張子安・(宣傳)張梅海・虞仲咸・樂樹滋・蔡洽君・陳廣海・(調查)邱嘉樑・張賢芳・范更新・鄭殿英・陳其芬・(調解)許雲輝・陳翊庭・張慶發・汪維英・錢深榮・(衛生)錢龍章・余玉卿・林仰之・袁士勳・張瑞深・(教育)朱保羅・余仰聖・陳濟成・吳仲裔・潘樂山・

赴汴國貨團將回來

赴汴國貨旅行團各工廠、上月赴河南陳列國貨、成績頗佳、該會業於元日閉幕、定明日起分批回滬、此次各廠代表及職員價發售各種出品、總計四五十萬元、其中尤以呢絨布匹罐頭食物化粧品等爲大宗、

東北農林宣導處 蘇總處在滬成立

[illegible]

實業界研究消費稅

[illegible]

國府銀行招股順利

江西收現股六十餘萬 廣東商會則認百萬

[illegible]

新出電機覓緊帶

[illegible]

大光明映鄧南名片

靜安寺路大光明影戲院、[illegible]元日起開映一香艷名片、曰「甜蜜之夜」、[illegible]

繡業商會改選委員

[illegible]

「火窟鋼刀」定期公映

[illegible]大中華百合公司[illegible]「火窟鋼刀」、定於月之九日起、在中央大戲院開映、

江輪臣來函

[illegible]

今天戲目

戲院	地址	節目	時間	價目
上海	北四川路	花光球影	三點、五點半、九點一刻	日四角六角一元、夜六角一元一元半
東華	[illegible]	猩聲艷影	三點、四點	六角、八角、一元
共和	方浜橋	義犬復仇	日三點半、夜七點、九點半	樓上四角、樓下三角
通俗	大[illegible]	萬丈魔	二點半、七點、九點	二角四角一元、幼童減半
虹口	乍浦路	怕妻趣史	[illegible]	[illegible]
中央	六馬路	拳大王	三點、五點半、九點一刻	日四角五角八角、夜五角六角九角
新中央	海寧路	續紅蓮寺	三點、五點半、九點	日三角四角六角、夜四角五角八角
恩派亞	[illegible]	[illegible]	三點、五時、九時一刻	日二角三角四角六角、夜一元
卡德	卡德路	熱血鴛鴦	三點、七點、九[illegible]	日二角三角四角[illegible]
萬國	[illegible]	[illegible]	三點、七點、九點	[illegible]
中華	[illegible]	奮鬥的婚姻	三點、七點、九點	日二角三角、夜二角四角六角
世界	[illegible]	唐伯虎	三點、七點	日二角三角五角、夜一元
共舞台	法租界	金台傳二本(日戲夜戲)		[illegible]
大舞台	二馬路	[illegible]		[illegible]
第一臺	四馬路	[illegible]		[illegible]
上海舞台	四馬路	[illegible]		[illegible]

下爲影戲院

戲院	地址	節目	時間	價目
夏令配克	靜安寺路	浪漫市場	三點、五點半、九點一刻	日七角[illegible]
光陸	博物院路	倫敦夜後	三點、五點半、九點一刻	[illegible]
卡爾登	派克路	倫敦夜後	三點、五點半、九點一刻	[illegible]
奧迪安	北四川路	女酋長	三點、五點半、九點一刻	[illegible]
大光明	靜安寺路	甜蜜之夜	三時、五時半、九時一刻	日四角六角一元、夜六角一元一元半
百星	[illegible]	黑衣大俠	三點、五點半、九點一刻	[illegible]
北京	北京路	賓漢	三點、五點半、九點一刻	日三角六角九角、夜四角八角一元

◀上海愛多亞路廣西路角▶

治咳專家 唐拾義 防癆久咳丸

◎每瓶一元世界各埠均有經售◎

上海搬場公司 服務最久

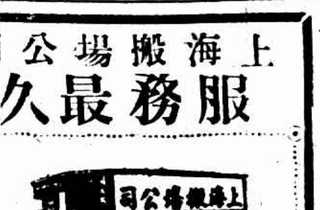

隨帶搬夫四名 車租每小時四元

[illegible]

傢俱粧行李 拆裝搬好

恭賀新禧 署理長春縣知事 張書翰

瓊崖同鄉 同樂大會

瓊崖同樂大會、昨日一時起假四川路青年會大禮堂擧行、到會同鄉有五百餘人、遊藝節目除同鄉團體表演之土劇瓊樂獨唱外、有新聲音樂團表演之三蝴蝶舞門、湯誼琴女士之單人舞、陳[illegible]君之滑稽舞等、各幕以三蝴蝶舞[illegible]之單人舞表演特見精彩、爲觀衆所稱賞、

遊藝協社一週 明晚開遊藝會

上海遊藝協社、於一月六日晚六時、假座小西門少年宣講團擧行一週紀念大會、遊藝節目有莫悟奇魔術、周杏泉幻術、韓鵬根獨腳戲、三開團恭禧團之新劇、郵務工會之絲竹、盲童學校之中西樂及廣樂、張耀貞手技、千蓋臣之西樂、及各種新式歌舞等、座價每洋半元、

招聘小販

某煙公司欲雇小販十五名工資豐厚惟須納少數押款解雇時查無虧損如數發還凡願就者請至靜安寺路二百十二號接洽

盜！姦！殺！

誘姦人妻槍殺其夫 强盜之狠心毒手

閘北大洋橋地方、前晚發生盜匪姦佔同夥妻子槍殺本夫案、玆誌其詳情如下、

負氣出門遭姦佔

阜寧人陸十琪、（即陸四子）二十九歲、住閘北共和新路底草屋中、向業挑夫、其妻周氏、二十八歲、生有一子、現僅四齡、陰歷十一月初九日、夫婦二人、因家庭細故、發生齟齬、周氏即負氣出外、途遇住居滬西曹家渡之同鄉人李立根、遂被誘至家中、姦佔多日、不令回家、○李立根自己本有妻室、妻爲同鄉人尹氏、年二十九歲、當時見乃夫攜周氏返家、即詢其何人、李僞言係親戚新由鄉間來滬者、其妻深信不疑、

吃醋思兒動殺機

最近、李以住居曹家渡、殊多不便、因遷居閘北旱橋北堍、王家宅平房內、其妻尹氏、見周氏久住不去、疑甚、嚴密窺察、盡得其秘、向夫詰責、李至是語塞、因復詭譎謂容將周氏暫留於家、將來可轉嫁與住居中山路東洋井平房之薙髮匠黃小勝子爲妻、然周氏與其本夫愛情向來彌篤、因一時負氣出走、早經懊悔、既念其夫、復思乃子、亟欲返家、但終被李阻止、不能自由、日前該氏堅請放歸、李云、汝如回去、必被汝夫毆罵、生命可危、不若永久隨余度日之爲愈、氏謂吾生有四歲小孩、思念甚切、且私與爾姘、將來被吾夫偵悉、終不能甘休、李云、余用手槍將汝夫殺之、以絕後患可也、

連中兩槍疑絕命

前晚十一時許、李攜周氏至大統路底同鄉人夏步成家、入門未及片刻、周氏之夫陸十琪、忽亦不期而至、瞥見失蹤多日之妻、不禁愕然、正欲詰問間、李一見之下、本早存謀殺念、即用計將陸誘騙出外、謂「同你去做一注好生意去」陸乃隨之而出、二人且行且談、至大洋橋西鐵路旁、該處地方偏僻、兼在深夜、殊爲冷靜、李乃袖出手槍、向陸狙擊、連開兩響、均命中、陸之[illegible]部、一彈從左頰入、穿過口腔、由右顴骨而出、餘一彈由左鎖骨入、射過頸部、從肩胛骨而出、頓時鮮血淋漓、痛暈倒地、李疑已畢命、即返身回至夏處、攜周氏返家就寢、

復活報警盡遭擒

陸十琪被狙擊、當時暈倒、旋即甦醒、負痛起身、欲覓崗警報告、行甫數武、適有四區公局巡邏警王元其經過、遂向該警詳述被擊情形、同至四區、梅區長略詰一過、立飭巡長張樹棠么萬鈞督率巡警高少忠黃翁三朱金山李振海等、帶同受傷人、先至大統路底、將夏步成拘獲、後又往中山路旱橋兩處、將黃小勝子及兇手李立根併行捕獲、並在李處抄出手槍一支子彈六粒、連同其妻尹氏陸妻周氏及陸之四歲男孩等、一併帶區收押、隨將受傷人送普善醫院醫治、時已黎明五時許矣、

不認姦佔稱報復

梅區長以該犯等家中藏有手槍、決係匪類、昨日乃一一研鞫、果係向在閘北夥同行刼之盜匪、玆將各人供詞錄下、㈠李立根供、向拉黃包車爲生、本月初旬、我與陸四子夏步成及在逃之王四梁禿子孟士才等共八人、由我在黃小勝子處取來手槍、同至八字橋某豆腐店、刼得大洋十四元銅元九千文、前月又曾夥同原班人等、搶刼八字橋黃包車公司、得贓銅元十五千、後又在廟前搶刼小茶園、得贓銅元十餘千、並又至某處兩家煙紙店行刼、得棉被衣服等物、有被一條、由我當在泰豐押店內、得洋三元、前刼豆腐店十五元、被陸十琪一人吞沒五元、甚銜恨之、其妻周氏、被陸虐待、驅逐出外、自願跟我度日、並非姦佔、昨日槍殺陸十琪、係爲吞沒五元之恨、及代周氏復仇云云、㈡夏步成供、四十歲、阜寧人、拉車爲活、與李等夥同行刼不諱、㈢黃小勝子供、二十九歲亦阜寧人、與李立根素不相識、與夏步成係親戚、我並無手槍送李、他們行刼之事、我一概不知、㈣陸周氏供、與夫口角出走、被李誘惑姦佔、及李向伊提說謀殺乃夫詳情、㈤李尹氏供、其夫將周氏誘至家中、僞稱親戚、被伊察破等情、末復派警赴醫院將陸十琪提區訊問、對於作盜行刼事、一極端否認、謂係李立根誣扳、梅區長乃錄供全案、申解公安局訊辦、

拘獲綁匪 判押西牢

住居法租界[illegible]路[illegible]里十五號之[illegible]行人何[illegible]、有子[illegible]何阿狗、於陰歷本年九月間、被綁匪綁架去、事主接到匪方來函、勒索代價一萬五千元放贖、約在楊樹浦[illegible]方接洽、當時事主報告法捕房、由探目陳三林、包探周瑞元●邵炳崑●王茂柳等、假扮事主、前往接洽、當場拘獲綁匪陳阿四●潘寶根●兩人、尚有一匪名江尚昌、因被探捕、情急投浦身死、旋在閘北[illegible]救出肉票、及[illegible]人吳金華●黃海恩、一併帶回法捕房、於昨日解送法公堂請究、先由原告事主何志梅之妻高氏、供吾小孩[illegible]、警訴當時被綁情形、詰之陳阿四、供稱[illegible]、[illegible]某輪船充當茶房、於九月間在楊樹浦[illegible]遇見素識之陳仲賢、邀吾同至茶館內[illegible]商綁架原告小孩之事、旋於十月廿四日、陳即囑吾將原告之小孩騙出、同坐黃包車至周家橋潘仲賢家、後由陳復將小孩寄藏在吳金華所住草棚內、後來如何接洽、民●不得而知、潘寶根供、海門人、向拉包車爲生、近來失業已久、前由素識之陳[illegible]、於九月間約吾至[illegible]某茶館內吃茶、[illegible]吾稱同謀綁架原告之小孩、並允許事成之後、[illegible]給酬勞、後來伊[illegible]即騙吾住[illegible]興事主接洽、致被拘案求宥、吳金華供、海州人、向推小車度日、家在周家橋草棚內、前由素識之陳仲賢與陳阿四、帶領原告之孩到來寄藏、囑令民人不可聲張、事成後分給銀洋、致民人一時受愚、求請恩典、黃海恩供、日[illegible]民人至吳金華家索取欠款、致被拘案、[illegible]知綁票之事、求恩、中西官[illegible]陳阿四潘寶根兩人、各押西牢五年、出境、並從內地法庭訊辦、吳金華押西牢三年、黃海恩無干開釋、

男女盜匪

拘獲六名

昨晨一時許、靜安寺捕房西探衍老勃華探長張芝卿、率領包探多名、帶同眼線鹽城人張阿四、投四區公安局聲稱、有盜匪多人、匿居閘北天都廟南首平房內、請予派警協拿、梅區長當飭巡警李德山、會同馳往、在中山路交通路兩處平房及草棚內、拘獲韓鳳儀（海州人廿二歲）、史洪芝（海州人三十四歲）、武可康（安東人三十五歲）、馬德勝（沭陽人廿五歲）、婦人史徐氏（海州人廿六歲即史洪芝之妻）、楊周氏（鹽城人廿三歲）、等六名口、並抄出手槍一支、子彈十六粒、一併帶回四區、梅區長略訊一過、諭交來探帶回捕房解究、

黑夜鎗聲

幷無形跡

前晚十時許、閘北共和新路北、忽聞有人開槍、時斷時續、約有十餘分鐘之久、且槍聲不在一處、共開二十餘槍之多、該處公安局第四區中山路派出所及淞滬保衛團二十三支團第二隊、疑有盜刦、均前往調查、並無形跡、

欲行非禮

又糾衆行兇

住居閘北福生路德康里四十二號之廣東人陳玉書、昨日偕其十歲養女陳金喜、投東嘉興路順興鐵店夥干錫洪、投五區一分所控稱、前民家因防盜賊、僱被告至家裝置窗上鐵柵門、詎被告沐猴而冠、竟乘無人之際、將剝民之義女命喜下衣、欲行非禮、幸被民妻撞破、未遭姦污、今日民至伊店向被告理論、詎被告蠻不講理、反敢糾人向民行兇、故扭所請究、質之被告、供詞推諉、花所長諭送司法科懲辦、

當心！

深夜出外

寓居法租界愛多亞路餘慶里五百另七號新都公寓十二號房間內之朱芝濤、於前日深夜十一時三刻、偕友徐玉堂出外、道經重慶路、突遇盜匪兩名、袖出手槍、操江北口音、嚇禁聲張、將朱身畔所儲鈔洋八百五十元、及身穿大衣皮袍共値九百四十八元、刦取而逸、嗣經朱氏據情報告該管新閘捕房、請爲查緝、

猪行刼案

有人恐嚇厨司

吳淞太倉路九號、萬順乾記猪行、突於元旦晚八時半許、有盜匪七人、均持手槍、前往行刼、損失千餘元、旋於二日上午一時許、吳淞七區公安局巡官戴國勝、巡長毛干明、率領警士五名、在東新橋路十號、拘獲嫌疑犯卜玉標、又在砲台灣拘獲嫌疑犯陸玉清、一併拘局、經萬順猪行厨司于洪江前往公安局證明、陸犯確係當晚在場毀壞電話機之盜匪等情、已誌昨日本報、玆悉萬順猪行厨司于洪江、於是日到公安局證明陸盜後、忽有人至于處百般恐嚇、謂倘再證明陸係盜匪、生命立即不保云云、故第二次於赴公安局質問時、竟稱陸犯是否是盜、模糊難認、七區區長吳紹議、以所言前後不同、情有可疑、故現亦將於看管、至其餘盜匪五人、至昨日傍晚止、尙無破獲消息、陸玉清卜玉標二犯、均有重大嫌疑、陸犯與於昨日下午四時、派警備文乘車解送公安局司法科法辦、卜犯因有私刑吳淞要塞司令部圖章、顯係尙有圖謀不軌情事、故派警備文解送砲台灣吳淞要塞司令部法辦矣、

「四九六」汽車失踪

徐譜孫昨晚被綁

南京路三十八號半四豐永赤金號經理徐譜孫、家寓滬西麥特赫司脫路第四號、有自備汽車一輛、號目爲四百九十六、徐每日上午十二時到號、晚十時返家、風雨不間、當昨晚十時許、徐照例出號返寓、其時汽車係停在號之門口、車頭向西、車夫爲陳順發、徐偕一友人名馮仲慶者走出號門、方入車座、突從路傍衝出綁匪五人、執有手槍、將馮拖下汽車、徐則受匪看住、匪即强逼車夫開機、向西直馳而去、車經大西路冷靜處、將車夫推下、綁匪自行執機、風馳而去、不知所終、直至今晨、汽車尙無下落、聞徐係蘇州人、今年四十八歲、

樂華足球隊

今日與葡萄牙交戰

下午三時…在中華棒球場

樂華足球隊、今日與葡萄牙比賽、地點在中華棒球場、係西聯會甲組錦標賽之一幕、葡萄牙軍力雄厚、名將如雲、爲甲組中之佼佼者、但以每戰必捷之樂華對之、勝利誠屬意中事也、

全國美展籌備

蔣夢麐任會長 會期定三個月

前大學院院長蔡元培在任時、爲提倡美術、闡揚文化起見、曾有全國美術展覽會之發起、現此項任務、歸由教育部負責辦理、由教育部部長蔣夢麟自任會長、玆以辦理計劃、業已審定、現在已入於正式籌備時期、其籌備處已決設上海、因將來該會亦將在上海舉行也、教部現正派員來滬、蠢覓相當房屋、一俟籌備處成立、即將從事積極進行、聞該會會期、定三個月、其規模之宏大、將不亞於全國國貨展覽會云、

海陸軍勝高麗

結果四與二之比

高麗延禧專門學校足球隊、昨日又率其百折不撓之師、與海陸軍交鋒於中華棒球場、結果雖又以二對四受挫、但其前鋒之猛烈、確不在任何强敵之下、惟後衛及守門、技能稍遜、故每致功虧一簣、爲敵所乘耳、玆將昨戰情形略誌如下、

下午三時一刻、裁判舒鴻之笛聲既鳴、兩下之劇戰乃啓、英軍素以强鐵著、高麗亦以勇敢稱、雙方接觸後、戰事異常劇烈、高麗首取攻勢、聲勢甚盛、大有吞併山河之概、海軍受逼達三分鐘、既而抖擻精神、大圖發展、由左路進窺、左翼傳中、中鋒趁前掃射、應聲中的、高麗在盛勢中、反告不測、亦大舉反攻、中鋒李榮敏、單槍匹馬、斬關直入、守門裝腔作勢、伏居門左、以謀把守、李會意衝向左方、猛力一脚、球自門之右角打入、爲狀至美、和局既成、高麗益爲活動、未及五分鐘、英軍腹地、又爲韓兵所據、左內鋒金振爽、橫揣門前、球掠入右路、當被右內鋒劉東熙接住射入、而以二對一佔光、英軍亦不甘示弱、前鋒用包抄法圍困高麗、混戰有頃、而成角球、由右翼主蹴、力道頗足、一球門前十碼處落下、被中堅趕上頂入、而成各二之平手、以是海軍球勢頓盛、不轉瞬間、又見中鋒搗亂韓門、劉約翰心慌意亂、接而復落、爲左翼打進、上半時英軍以三對二佔優、休息再戰後、各出奮力相抗、支持頗久、最後卒被英軍得十二碼球機會、爲中鋒所射中、結果英軍以四對二獲勝、聞高麗隊不日即將返國、在離滬之前、尚有二次比賽、一對暨南、於明日交鋒、一對南洋、於下星期二舉行、地點均在中華棒球場、

光華籃球勝大同

光華與大同兩附中、校內籃球隊之組織、如雨後春筍、有增無已、雙方於昨日下午三時、在大同球場作友誼比賽、各以兩軍出戰、㈠晨隊（光華）對晨光（大同）、結果爲三十五與十二之比、晨隊勝、㈡七隊（光華）對曉日（大同）結果爲二十一與十九之比、七隊勝、

首都勵志社開幕 表演各項運動

首都軍人勵志社、已於元旦日開幕、是日下午一時舉行典禮、禮畢即表演各項運動、作壁上觀者有一千餘人、盛極一時、玆將其詳情分誌如下、

㈠籃球、比賽者爲中央大學體育科一級籃球隊與中央軍官學校精誠隊、上半時軍校二十一分中大八分、下半時軍校六分、中大十八分、結果二十七對二十六之比、軍校勝、

㈡足球、比賽者爲中央大學工學院與中央軍校旋光隊、裁判員唐頌思、銀角一鳴、雙方各挾勇銳之氣、相與角逐、初軍校十鼓而攻、其勢甚猛、中大門口、險象環生、頗感束手、然守門員程振華、應付得法、得以轉危爲安、而中大左翼唐元乾、復於重圍之中、盤球出險、乘人不備、以驚人之技、一擊而中、首開紀錄、軍校經此一失、力圖反攻、中大盡力防範、無懈可擊、結果中大以一與〇之比獲勝、

㈢排球、比賽者爲軍官團排球隊與中央軍校青白隊、兩方練習有素、故一經開賽、此往彼來、極有精彩、而軍校尤以壓球擱門接球爲最、第一局二十一對十五、第二局二十三對二十一、結果二與〇之比、軍校全勝、裁判員黃任泉、

㈣國術、表演者中央國術館同人、所演者如單刀●雙刀●長槍●八卦拳、五花八門、應有盡有、舞刀時、令人目爲之迷、蜿蜒其中、但見白光一道、無不嘆爲觀止、最後並由某君表演脚踏車、能立於車上、奔馳數週、並可坐於單輪車上、亦行走如飛、又及其他種種技術、觀者咸鼓掌稱贊、

㈤網球 是日原有余志忠李駿耀之網球表演、但臨時因事未能出席、故未舉行、

中華足球會

今日秩序

隊名及組別	時間及場地	裁判員
滬南與樂也（球）	一點一刻足球場	陸翔千
大江與復旦（球）	下午三點田徑場	王者香
競雄與晨日（球）	一點一刻田徑場	張鵬颺

樂球勝嶺南

樂球隊甲乙混合組、二日與嶺南中學小球隊作友誼比賽于青年會球場、裁判員鍾忠奎、銀角一鳴、雙方劇戰、上半時爲五與二之比、樂球占先、休息片刻再戰、嶺南隊重整旗鼓、反攻頗烈、故下半時爲二對一之比、總計爲七對三之比、樂球隊獲勝、

西青會籃球賽

今晚秩序

與賽隊名	組別	時間
美公與麥令	甲組	下午六點
麥令與紅隊	乙組	下午七點
滬江與西青	甲組	下午八點
猶太與曉星	乙組	下午九點

市一體育場籃球會

昨日比賽結果

隊名	結果	裁判員
尙文勝時化	五一二	胡宗藩
日華勝浦小	六一〇	張龍海

日本網球代表

將赴菲列賓

日本網球協會、因得菲列賓網球協會函邀、請派選手二人參加明春在小呂宋舉行大祭之網球比賽、現聞日方擬派原田（台維斯杯代表）、佐藤（遠東大會代表）、或秋元、於正月初旬啓程、

湖南大學考察團抵滬

湖南大學工科土木電機兩系四年級學生將屆畢業、特來京滬一帶考察各項工程、日昨由柳道西教授率領兩系學生廿餘人、自京抵滬、寓二洋涇橋平安旅社、現正往各工廠從事考察、昨來本館參觀、特留一影以誌紀念、

中城商聯改選揭曉

中城商聯合會昨開第[illegible]屆改選會、開票結果、黃耕伯 黃鶴卿 程耕陸 鄒鍠英 高鵬誠 許振鎔 王守之 李士元 湯社生 九人當選爲執行委員、計文鈞 韓友安 鄭元楨 胡炳根 俞宜銘 五人爲候補執行委員、朱伯麟 黃叔餘 二人當選爲監察委員、[illegible]爲候補監察委員、

二兪張王國畫展覽會

海上名畫家●俞[illegible]●俞劍華●張善孖●王陶民、假[illegible]舉開[illegible]國畫展覽會、陳列作品近三百件、其中俞寄凡之指畫、俞劍華之山水、張善孖之猛虎、王陶民之花卉、最爲出色、會期三日、自今日起、任人參觀、連日往觀者甚爲踴躍、

新詩集「玫瑰」出版

陳[illegible]女士著之新詩集「玫瑰」、現已出版、內含「玫瑰」「海的舞曲」「月光」「眼淚」「落葉的輓詞」「秋」「解脫」「忘了我罷」等長詩八篇、作風新穎、印刷精美、由[illegible]書局出版、四馬路[illegible]書局及各書坊均有出售、

南洋狼隊特刊出版

上海南洋童子軍狼隊所發行之南洋狼隊特刊、已於一月五日出版、凡本外埠預約者、可將預約券並郵票一分、開明地址、寄至南洋大學南院陳廣[illegible]收、當即照數寄奉、[illegible]一月、即行截止、

◎學校日記◎

▲中華職業學校附設之會計專校、統計專科、已於一月一日開學、是日到者數十人、行禮如儀、該校定於七日起正式上課、

▲市立養正學校校友會、定於一月六日（星期日）下午二時、在母校開會討論要務問題、在校學生、屆時加入參觀表演、

▲[illegible]路、道中女學校、定於今日（星期六）下午一時、假座四川路青年會、舉行十周紀念典禮、表演各種游藝、如跳舞歌劇等、並發行紀念特刊、贈送各界、並聞該校於昨日上午九時、至今日上午十二時、在該校開成績展覽會、陳列學生各科成績、任人參觀、

▲江蘇中學、擇于本廿下午、開遊藝大會、會場[illegible]中央大會堂、秩序中有京戲●崑曲●新劇●舞蹈●等項、

▲上海中學、於本明兩日、在[illegible]、該校高中部舉行成績展覽會、計分高初中暨小三部、業已布置就緒、計分國語、外國語、教育、自然、社會、藝術、體育、等科、及實小之整個教育設計共數千件、

[illegible]華倫路[illegible]近被槍殺男子面目

上月廿九日[illegible]路[illegible]被槍殺女子面目

小胖子被綁已年餘

憶得匪首面貌 終得狹路相逢

江蘇淮安縣鄉農瞿庭金、因家中稍有田產、致爲匪人垂涎、撫有一女、名小胖子、年十四歲、陰歷去年八月二十六日、由瞿之老父瞿崇山、（五十九歲）偕嫡姪瞿庭文瞿庭弗二人、攜小胖子出外赴親、半途忽遇綁匪十餘名、攔住去路、袖出手槍恐嚇、將小胖子截刼而逸、越三日、綁匪十餘人、復持械親臨瞿家接洽、勒令出洋三千取贖肉票、事主以數太鉅、祇肯出二百元、匪不允而去、自此消息渺渺、亦未得匪之勒贖信函、旋報該縣政府暨公安局、請予查緝、迄未破獲、瞿崇山等三人、因女孩係其手中綁去、且匪又至其家一次、故能憶得爲首匪之面貌、於是自行偵騎四出、嚴密訪查、竟被探悉爲首之匪、爲鹽城人、名李餘章、但不知其匿居之地點、最近風聞李匿跡滬上閘北地方、遂偕瞿庭弗二姪、來滬下榻於楊樹浦之同鄉干引和家、連邀同住法租界金神父路表親姚南生、及住共和路之友人王又佩等、領導在閘北一帶訪查、昨日下午四時許、在恆豐路附近遇見一人、認其面貌、頗類李餘章、乃扭之投控四區二分所、經李所長詰其姓名、果係李餘章、供稱年二十七歲、住長安路仁記里、拉車爲生、對於綁架瞿家女孩事、完全否認、原告則堅指當日綁去及至伊家勒贖時、均係其爲首、毫無錯誤、李所長乃判解送公安局核辦、

鎗殺白相人

尚須剖驗

住居愛多亞路八六四號門牌之湖北人楊廷輝、即阿三、於上年十二月廿六晚、行經法租界有慶里內、被人槍殺後、由法捕房包探拘獲關係人干阿六一名、并在干之床上枕下、抄出手鎗一支及子彈等、昨由捕房將干解送法公堂請究、原告尸父楊金煩尸妻楊路氏、延遜百克律師代表、稱死者楊阿三、向爲開汽車生業、失業後成爲白相人、拜被告干阿六爲老頭子、雙方均是不良之徒、死者前因在公共租界犯私藏手槍案、被探拿獲、拘解前會審公堂判押五年、而被告干阿六、亦在英法兩租界犯案甚多、此次緣于廿五號死者與干阿六、因事發生口角、干阿六即將楊阿三連批數頰、按之在幫規矩、徒弟不可還手、而是日楊阿三竟然還手毆擊、當時雖經朋友解勸而散、惟被告已經懷恨在心、聲言定欲將楊殺害、方能洩心頭之恨、不料次日晚間、楊阿三行經有慶里內、即遭被告擊斃、現據捕房報告、稱在尸傍檢得之彈殼、與被告家內抄出之手槍子彈不合、似非被告所殺、此事實有不妥、含此事情節重大、不能含糊了事、應請堂上另派西醫、將尸身內之子彈檢出核對、即能明白等語、被告干阿六、亦延律師代辯、得悉原告方面請求另派西醫剖驗、中西官會商之下、遂諭改期七天、着捕房將起獲之手槍子彈、及偵查情形、詳細報告、并派醫生將尸體重加剖驗、檢出子彈、以憑覈斷、再行集訊、

車站附近

發現無名男屍 似係他處移來

滬杭路南車站東首、日新運柴公司附近路旁、於昨日下午二時許、發現無名男屍一口、年約二十七八歲、身穿藍布長衫白袴白洋線襪、面上塗有黑灰、脚腫、該屍置於鋪板、身上蓋蘆席、旁有毛竹槓棒、形似係由他處移扛至該處、嗣由地保陳蘭亭聞悉、派人看守、於今日投報地方法院請驗、

辣斐德路撞車案

車夫犯故意殺人罪

某西人之汽車夫張阿弟、於去年十二月二十三日下午、揚駛六二二二號汽車、駛至法新界辣斐德路呂班路口、將迎面而來之黃包車六輛、一併撞倒、當時輾傷十一人之多、先後斃命者、爲寧波人蘇楊氏之七歲兒子蘇寶寶、及十八歲男子楊廣生甥舅兩人、各情已誌前報、昨由捕房將被告汽車夫解送法公堂請訊、先由車務處捕頭上堂稟明肇禍情形、又據各證人上堂證明一切、繼據原告戶屬所延遜百克律師代表聲稱、查得汽車之肇禍、從未有似此案之巨、除當時撞死二名外、受傷者亦有十餘人之多、而被告司機之疏見、已經證明、且被告亦直認不諱、按照新刑法二百九十一條第二項故意殺人罪、已經成立、求請嚴辦、以儆效尤外、並請准予保留私訴權、以便向東主追償損失云云、詰之被告張阿弟供、民人是日開車去接東家回家吃飯、因事耽延、故一時心慌、行駛至該處、心欲向西不知如何、霎時神經昏迷、車身向東行駛、以致肇禍、求請恩典、並延農復律師代辯、稱被告雖肇此巨禍、亦出於無意、當時因避讓傍邊塲車兩輛、故肇此禍、查該處地點本甚荒僻、自從跑狗塲開設後、車輛即行熱鬧、以致易於肇禍、況據被告稱、當時因兩眼忽然發黑、迷信人所謂似碰到鬼魔、而使神經昏亂模糊、實出於無法可想、被告司機至今、已有三年、今有其東家來信證明、被告平時品行甚好、此次出於意外、求請從輕發落、中西官判、以訊得被告張阿弟、實犯新刑法二百九十一條故意殺人罪、着押西牢一年零六個月以儆外、准予保留原告私訴權、

火燒二三層樓

法租界環龍路二百二十八號俄人夏露（譯音）家、於昨日下午十二時二十分許、三層樓上不戒於火、延燒甚烈、救火車開到趕救、結果二三兩層樓完全焚燬、損失約近二千兩、

賭氣服毒

寧波人何瑞高、年二十三歲、在三角地小菜塲擺設魚攤、其父名小牛、開設何德興篾竹店於虹口天潼路鳳祥里六百四十四號、父子同住於該屋內、何瑞高性喜賭博、近來終日在外賭錢、不做生意、前日返家、被其父責打、至昨日氣尚未平、三餐不進、至傍晚六時半、背人出外、購煙炮三枚、回家吞服、後被家人察見、當即車送同仁醫院醫治、但中毒尚輕、可無生命之憂、

盜刦案

▲貝勒路 法租界貝勒路樹德里九號孫惠東家、於昨晚七時許、闖入盜匪六名、二人執有手槍、一盜用利斧砍破孫宅後門而入、使行搜刦、結果被刦鈔洋七百元、

▲辣斐德路 昨晚九時、法界辣斐德路一三七號永泰煙紙店、突來盜匪三名、一執手鎗、闖入店堂、刦取鈔票銀洋五十餘元而遁、

不留心

踏痛工頭脚 二副被毆傷

廣東人周樹楠、年三十四歲、家居高昌廟江平碼頭一號平房內、在重慶輪船公司之嘉福輪船上當充生火間二副、該輪轉運洋貨、往來重慶與上海、於日前來滬、停泊於招商總站碼頭、定今日開回重慶、該輪並不用煤、而燃樹油、奈油已用盡、乃向美孚洋行購得樹油數十箱、於昨日下午四時許、該項樹油用駁船裝載渡浦、停於該輪之旁、以備搬上該輪、斯時碼頭小工頭、見樹油船來到、即命小工相繼搬上、適該大副檢點數目、當時大副因工作甚忙、不及照顧、乃命二副周樹楠幫同點數、正在檢點之際、周偶不留意、踏痛小工頭之脚、以致雙方口角、繼而動武、旋小工數十人、幫同小工頭、將周拖下船舶、拳足交加、遂被毆傷、痛臥艙底、不能起立、旁人見狀、恐遭不測、乃狂吹警笛、事後虹口捕房值差巡捕聞警趕到、當將受傷人帶回捕房、報告捕頭、立派中西探員上輪調查、一面將受傷人車送同仁醫院醫治、據醫生云、被毆傷頭臂二部、五臟亦受重傷、須住醫院療治、奈該輪今日須開往重慶、因生計問題、當即出院、

前妻打後妻 後妻忽不見

住居徐家匯[illegible]之俞景樵、在南市永和號爲跑街、年已五旬、其妻因上年與人姘識、被俞撞破、將妻離去、後於今春二月間、憑媒出洋二百元、娶住浦東塘橋之劉河人陳氏孀婦爲室、該氏年祇二十三歲、過門後、甚爲和好、乃被俞之前妻得悉、日前邀同男女十餘人、擁至俞家、闖入房內、將陳氏由床拖下、不問情由、拉住髮結毆打、將皮衣撕破、並謂吾嫁俞多年、受苦甚深、今已離開、爾不識相、膽敢爲妻、以後悔之莫及、言畢一哄而去、迨俞返家、由陳氏告知、由俞送入醫院、詎昨日俞返家時、見房中箱籠零亂、心即起疑、故至醫院問妻、則其妻已失踪、據院中人云、今日午間出院、俞驚急回家、檢點失去金飾三兩餘、現洋一百五十元、及衣服各物、知係陳氏攜物出走、諒已被前妻逼走、故至浦東向陳氏母家追究、

形形色色

旅館火警

今晨一時半鐘、望平街[illegible]旅館[illegible]

冒探行刦

[illegible]

拘獲盜黨

[illegible]

拐帶女子

[illegible]

意圖放火

[illegible]

中國國民黨政綱

改良農村組織增進農人生活（對內政策第十條）

制定勞工法改良勞動者之生活狀況保障勞工團體並扶助其發展（對內政策第十一條）

厲行教育普及以全力發展兒童本位之教育整理學制系統增高教育經費並保障其獨立（對內政策第十二條）

一切不平等條約如外人租借地領事裁判權外人管理關稅權以及外人在中國境內行使一切政治的權力足以侵害中國主權者皆當取消重訂雙方平等互尊主權之條約（對外政策第一條）

關於中央及地方之權限採均權主義（對內政策第一條）

中國國民黨上海特別市黨部宣傳部

商場行市

厘拆均鬆

[illegible]

外匯甚少更動

[illegible]

大條不更

[illegible]

標金先緊後疲

[illegible]

善後公債續漲

[illegible]

棉市甚平

[illegible]

市價一覽

[illegible]

紗市無榮辱

[illegible]

◉國外匯兌 [illegible]

◉國內匯兌 [illegible]

◉各國證券 [illegible]

◉金市 [illegible]

◉銀洋錢市 [illegible]

◉上海華商證券交易所 [illegible]

◉上海華商紗布交易所 [illegible]

◉上海物品證券交易所 [illegible]

◉上海麵粉交易所 [illegible]

◉大連油豆餅 [illegible]

◉滬南米市 [illegible]

◉滬北米市 [illegible]

◉無錫米市 [illegible]

◉無錫雜糧市 [illegible]

◉油豆餅 [illegible]

◉紗市 [illegible]

◉利物浦棉市 [illegible]

◉紐約棉市 [illegible]

船期

進口輪船報告 [illegible]

出口輪船 [illegible]

寧波班 [illegible]

長江班 [illegible]

外洋輪船報告 [illegible]

北洋班 [illegible]

南洋班 [illegible]

崇海班 [illegible]

穿山定海班 [illegible]

通州揚州班 [illegible]

定海石浦班 [illegible]

滬寧火車表

上行車 [illegible]

下行車 [illegible]

滬杭甬火車表

上海北站開 [illegible]

上海南站到 [illegible]

松江開 [illegible]

嘉善開 [illegible]

嘉興開 [illegible]

硤石開 [illegible]

長安開 [illegible]

杭州開 [illegible]

閘口開 [illegible]

白鳳丸

經痛帶經月頭白久子艱 / 治不腹小自愛虛弱 / 調痛產眩暈冷虧

廣東種德園秘製

白鳳丸價目

一品每盒一丸一元
加料每盒二丸二元
雙料每盒四丸二元
單品小丸每兩洋一元
加料小丸每兩洋五角
單料小丸每兩洋三角

總發行所 上海河南路中 廣東種德園老藥局